

RAPPORT D'ACTIVITÉ 2024

COMITÉ DU PUY-DE-DÔME DE LA LIGUE CONTRE
LE CANCER



I. La Ligue, partenaire de votre vie	p. 3
Le mot du président et des vice-présidents	p. 4
La Ligue Nationale	p. 06
II. Le Comité départemental du Puy-de-Dôme	p. 07
Les instances	p. 08
Le comité 63	p. 09
Les bénévoles et les antennes	p. 10
Les événements marquants de l'année	p. 12
Les chiffres clés du comité 63	p. 16
III. L'Aide aux Malades	p. 17
Les Espaces Ligue et relais bien - être	p. 18
Nos espaces Ligues	p. 19
Localisation des Espaces Ligue et Relais Bien Être	p. 20
Espace Info Cancer	p. 22
Parcours de Soins Globaux Après le Traitement actif d'un Cancer (PSGATC)	p. 23
Oncogite	p. 25
Aides sociales, innovations et EDT	p. 27
IV. La Recherche	p. 32
La Recherche Nationale	p. 33
La Recherche Régionale	p. 34
V. La Prévention	p. 43
La Prévention	p. 43
Les programmes d'éducation à la santé	p. 46
Le défi artistique	p. 48
La Coordination de prévention régionale (CP ARA)	p. 49
Les Actions de prévention	p. 48
Le Projet des rues scolaires	p. 51
VI. La promotion du Dépistage	p. 57
VII. Autres actions	p. 66
VIII. Le bilan financier du comité 63	p. 68

I. La Ligue Partenaire de votre vie

**Le mot du président et des vice-présidents
La Ligue Nationale**

I. La Ligue, partenaire de votre vie

Message du président et des vice-présidents



Chers Adhérents, Chers Donateurs, chers amis Ligueurs,
Nous avons l'honneur de vous présenter notre rapport d'activité 2024.

Cette année aura, une fois encore, illustré la force de notre mobilisation collective contre le cancer. Grâce à vous – bénévoles, administrateurs, donateurs, salariés, prestataires, partenaires, élus locaux et institutionnels – nous avons pu poursuivre nos missions avec détermination, efficacité et humanité, au service des personnes malades et de leurs proches. Nos quatre grandes missions sociales – soutenir la recherche, prévenir les cancers, accompagner les personnes malades et mobiliser la société – ont été pleinement portées sur notre territoire.

Leur complémentarité a d'ailleurs été réaffirmée lors de l'Assemblée générale nationale réunissant les 103 comités départementaux de la Ligue. Ces missions forment une réponse concrète à chaque étape du parcours de vie des malades.

2024 a aussi marqué les 25 ans **des États Généraux de la Ligue**. Ce moment fort a rappelé combien la parole des personnes malades et de leurs proches est essentielle. Notre comité a participé aux temps commémoratifs, qui ont permis de recueillir des témoignages poignants et de faire entendre des propositions concrètes. Cet engagement a été symboliquement renforcé lors de la remise du manifeste au Président de la République, le 4 février 2025.



25 ans plus tard et à travers une année historique, la Ligue rappelle qu'elle est toujours au coeur des préoccupations des personnes malades et de leurs proches !

Notre Comité a poursuivi son engagement en faveur de **la recherche et de l'innovation thérapeutique** : soutien à la technique de fluorescence au Centre Jean Perrin, cofinancement d'un automate d'immunosélection pour le CHU. Ces projets, suivis par notre commission scientifique, traduisent notre volonté de soutenir des projets médicaux concrets, utiles et prometteurs.

La prévention a également été renforcée, en particulier auprès des jeunes. En 2024, plus de 800 élèves ont été sensibilisés dans les écoles, collèges et lycées du département. Les retours sont très positifs et montrent l'impact durable de ces interventions.

Nos Espaces Ligue ont permis d'accompagner plus de 180 malades. Ce travail a été rendu possible grâce à la stabilité de notre équipe salariée, au renforcement du bénévolat, et à l'engagement soutenu des administrateurs. Le lien humain et la présence bienveillante restent notre priorité.

Notre Comité a été audité en 2024 par le **Don en Confiance**. Les retours positifs confirment notre rigueur dans la gestion des fonds et notre volonté de respecter l'engagement des donateurs. Partout dans le département, des partenaires nous ont accueillis, soutenus ou nous ont reversé les fruits de leurs collectes. Nous les remercions sincèrement.

La Ligue a aussi besoin de nouvelles forces vives. **Devenir bénévole**, c'est rejoindre une équipe engagée et formée, et apporter sa pierre à une cause essentielle. Chaque compétence, chaque disponibilité a sa place.

2024 a également été marquée par l'adoption d'une **nouvelle identité visuelle** pour la Ligue, symbolisant ses valeurs de solidarité, d'engagement et d'égalité.

Nos emplois ont été supérieurs à nos ressources, comme prévu au budget. Le Déficit est financé par une utilisation de réserves constituées dans les années antérieures. Pour 2025, notre ambition reste forte, appuyée sur la fidélité de nos soutiens et le développement de nouveaux partenariats.

Toutes nos actions s'inscrivent dans **le projet associatif** CIPAM 2022–2025 : Chercher, Innover, Prévenir, Aider les Malades. Les objectifs avancent, grâce à l'écoute du terrain et à l'engagement de tous.

Grâce à vous toutes et tous, nous allons faire progresser la lutte contre le cancer dans le Puy-de-Dôme. Nous comptons sur vous. Croyez à l'expression de notre considération reconnaissante.

Hervé Dub, François Demeocq, Jacques Dauplat

Président et Vice-Présidents de la Ligue contre le cancer – Comité du Puy-de-Dôme



Depuis 1918, notre association se mobilise et renforce son engagement dans la lutte contre le cancer. Ce combat se décline en plusieurs missions sociales. Pour les mener à bien, la Ligue contre le cancer repose sur une organisation solide et efficace, en ordre de bataille contre la maladie. La Ligue aujourd'hui, c'est la combinaison de toutes les énergies vers un but commun, humain, égalitaire et ambitieux.

NOTRE VISION

LA LUTTE ORGANISÉE, COORDONNÉE,
ÉGALITAIRE ET SANS CONCESSION
CONTRE LE CANCER.

**1 PERSONNE
SUR 2**
sera touchée par le
cancer au cours de sa vie

Le cancer est la
1^{ÈRE} CAUSE
de mortalité
en France

40 %
des cancers sont
évitables en adoptant des
modes de vie plus sains

**6 PERSONNES
MALADES SUR 10**
guérissent
de leur cancer

**3,8 MILLIONS
DE PERSONNES**
vivent
avec un cancer

PLUSIEURS MILLIONS
d'aidants de personnes
atteintes de cancer
en France

NOS MISSIONS SOCIALES



Informé, sensibiliser, éduquer pour dépister
et prévenir la maladie



**Améliorer le parcours de soins, de santé et
de vie,** des personnes malades et de leurs proches



Financer et contribuer à la recherche



Porter la voix des usagers du système de santé
auprès des pouvoirs publics, et assurer la défense
de leurs droits

NOTRE VOCATION

ÊTRE UNE ALLIÉE DANS LA LUTTE
CONTRE LE CANCER TOUT AU LONG DU
PARCOURS DE VIE, AVANT, PENDANT
ET APRÈS LA MALADIE.

NOS CONVICTIONS

**La santé est un état de complet bien-être
physique, mental et social,**
c'est pourquoi la Ligue agit sur l'ensemble
de ces composantes.

Certains cancers sont évitables,
c'est pourquoi la Ligue milite pour une meilleure
information concernant les facteurs de risques
et engage à participer aux dépistages organisés.

**La recherche est essentielle pour vaincre
le cancer : mieux le comprendre, développer
des traitements plus efficaces et trouver
des solutions pour prévenir la maladie,**
c'est pourquoi la Ligue a alloué 39,3 millions
à la recherche en 2022.

L'accès aux soins est un droit fondamental,
c'est pourquoi la Ligue est présente
sur l'ensemble du territoire - y compris
dans les déserts médicaux - pour accompagner
les personnes malades et leurs proches
et réduire les inégalités.

II. Le Comité départemental du Puy-de-Dôme

Les instances

Le comité 63

Les bénévoles

Les antennes

Les chiffres clés du comité 63

Les instances

L'Association est administrée par un Conseil d'Administration composé de 24 membres élus par l'Assemblée générale au plus (Actuellement 20 membres). En outre, le Conseil comprend des membres de droit : le Directeur ou un chef de service du Centre régional de lutte contre le cancer ou/et le Référent en Cancérologie du CHU-CHR, un correspondant du Bureau National et un (ou une) représentant des malades, ou associations de malades ou anciens malades, coopté par le Conseil.

Le titre de membre d'honneur s'applique à un membre de l'Assemblée Générale. Les membres d'honneur ont rendu des services signalés dans la lutte contre le cancer ou ont une compétence particulière en cancérologie.

Le Conseil d'Administration choisit parmi ses membres un Bureau. Le Bureau du Comité départemental comprend actuellement 9 membres dont le Président, 2 Vice-Présidents, un Secrétaire général, un Secrétaire général adjoint et un Trésorier.

L'Assemblée Générale Ordinaire se compose de l'ensemble des membres de l'association ; elle se réunit au moins une fois par an. La Commissaire aux Comptes présente les comptes certifiés pour validation.



Le comité 63



L'ÉQUIPE DES SALARIÉS DU COMITÉ 63

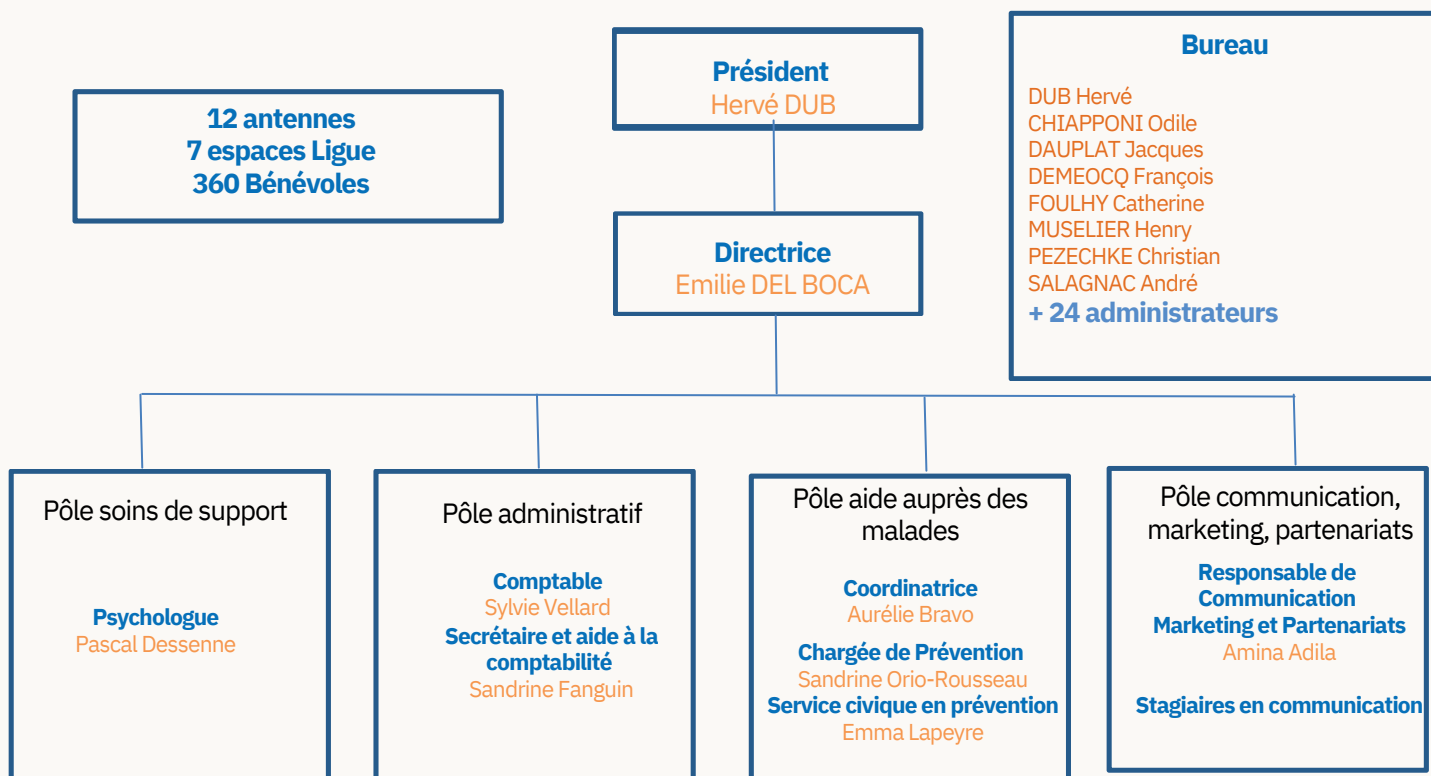

Les Bénévoles

La Ligue c'est aussi la force de plus de 360 bénévoles qui œuvrent pour aider notre association à déployer ses actions sur l'ensemble du Département. Sans leur temps, leur énergie, leur dévouement, notre association ne pourrait pas fonctionner.

Les bénévoles sont amenés à intervenir dans le cadre de domaines très diversifiés :



prévention, promotion du dépistage, aide aux malades, organisation de manifestations, collecte de fonds, aide au retour à l'emploi, récupération de cartouches usagées, accueil du comité, comptabilité, saisie des dons, commission sociale...

Du nouveau pour le recrutement et l'accompagnement de nos Bénévoles

Pour répondre aux sollicitations croissantes auxquelles notre association doit faire face et pouvoir apporter un service de qualité, nous nous sommes orientés sur une démarche active et ciblée de recherche de bénévoles.

Nous avons créé des outils (fiches de recrutement, fiches de missions, planning de recrutement..) et testé cette nouvelle démarche sur le poste de l'accueil de notre comité avec une campagne de recrutement qui a été mise en place en septembre 2024.

Suite à cette campagne, nous avons eu le plaisir d'accueillir 10 nouveaux bénévoles motivés au sein de notre équipe.

Cette démarche sera donc reconduite dès 2025 sur de nouvelles missions.

Prendre soin pour mieux fidéliser

Chaque nouveau bénévole a accès à un parcours du bénévolat qui a pour but de l'accompagner tout au long de sa/ses missions afin qu'il puisse se sentir guidé et à l'aise dans ses tâches.

Nous proposons pour chacun d'entre eux un parrain ou une marraine, des formations, des moments de convivialités et des moments d'échanges tout au long du parcours...

De l'information et des formations

Deux demie-journées d'intégration à destination des nouveaux bénévoles ont été élaborées et mises en place au mois de septembre et décembre 2024 permettant à 30 nouveaux bénévoles d'être accueillis, informés tant sur leur rôle de bénévole que sur les missions, activités, fonctionnement de la Ligue et de notre comité.

Cette année, la formation organisée par la fédération "Accueillir, informer et orienter à la Ligue" a pu être organisée et dispensée en présentiel auprès de 30 bénévoles.

Comme beaucoup de nos bénévoles sont en contact avec du public mais aussi auprès de personnes touchées par la maladie, il a également été proposé aux bénévoles de notre association de se former aux premiers secours. Deux formations (PSC1 et Gestes qui Sauvent) animées par les sapeurs pompiers du Puy-de-Dôme, ont été mises en place en septembre.



Les Antennes

Le Comité du Puy-De-Dôme est présent sur le Département grâce notamment à ses 12 antennes locales, réparties dans des villes telles que Riom, Pionsat, Pontaurmur, Maringues, Saint-Georges-de-Mons, Cournon, Issoire, Ennezat, Manzat, Saint-Eloy, Besse et le Sancy. Ces antennes offrent aux bénévoles la possibilité de planifier et d'animer divers événements tout en participant activement à différentes actions. Les bénévoles des antennes sont présents en grand nombre sur l'ensemble du département, constituant ainsi un réseau territorial qui diffuse les valeurs et missions de la Ligue.

Au cours de l'année 2024, les antennes ont organisé un large éventail de manifestations, notamment des thés dansants, des concerts, des marches et des randonnées. En outre, elles ont collaboré étroitement avec les municipalités pour mettre en place les célèbres courses roses. Grâce à ces 12 antennes actives et engagées, la Ligue continue de renforcer sa présence et son impact dans le département du Puy-de-Dôme.

Les événements marquants de l'année

Événement Ligue : Avec La Ligue Au Puy-de-Dôme



Le 19 mai 2024, notre comité a organisé la deuxième édition de l'Événement Ligue, en partenariat avec le Conseil Départemental et le Panoramique des Dômes. Cette journée solidaire a rassemblé environ 480 participants autour d'une marche et d'une course, pour promouvoir l'activité physique et collecter des fonds en soutien aux personnes touchées par le cancer.

Accompagnés de Yoan Meudec, traileur de haut niveau et parrain de l'événement, les participants ont rejoint le sommet du puy de Dôme, où une chaîne humaine solidaire a été formée et filmée par drone. Un moment convivial a ensuite réuni les participants autour d'un pique-nique partagé dans un cadre naturel exceptionnel. L'entreprise Bricorama a reçu un trophée de l'engagement pour sa forte mobilisation. L'intégralité des dons et inscriptions a été reversée à notre comité.

Un participant témoigne :

« L'Événement Ligue du 19 mai au Puy-de-Dôme a donné lieu à un grand moment d'effort, de partage, de solidarité, de bienveillance et de bonne humeur, auquel ont participé avec le même enthousiasme, malades et bien portants, jeunes et moins jeunes, sportifs et promeneurs. La chaîne humaine, réalisée au sommet, pour laquelle plusieurs centaines de personnes se sont symboliquement donné la main, a complété ce cocktail "énergisant". Pour ma part, en tant que bénévole à la Ligue contre le cancer, je ne pouvais pas rêver expérience plus enrichissante. Vivement l'année prochaine pour l'édition 2025 ! »

Une soirée inoubliable de solidarité et d'espoir

Le défilé sur le tapis rouge... mieux qu'à Cannes !

Le 5 avril 2024, la Salle Le Galion à Gerzat a accueilli un événement fort en émotion : le Défilé pour la Vie, organisé par le comité. Cette soirée exceptionnelle, à la fois festive et engagée, a mis à l'honneur des personnes touchées par le cancer, actuellement en traitement ou en rémission.

Ce projet a été rendu possible grâce à la mobilisation de nombreux partenaires, en particulier les trois magasins KIABI (Clermont-Ferrand, Riom et Lempdes), qui ont accompagné les participants dans le choix de tenues valorisantes et adaptées à leur morphologie, en tenant compte de leurs goûts et couleurs préférés. L'accompagnement ne s'est pas arrêté là : des professionnels bénévoles de la socio-esthétique ont offert soins, maquillage et coiffure, et une séance de sophrologie a permis d'aborder la soirée en toute sérénité.

La soirée a débuté dès 18h30 par l'accueil du public, suivi à 19h30 par une performance chorégraphique de l'école de danse, qui a lancé les passages émouvants et pleins de fierté des participants sur le tapis rouge.

Le programme s'est poursuivi par un cocktail dinatoire, une tombola de prestige (avec des lots tels qu'un dîner chez Jacques et Régis Marcon, un séjour au château d'Augerville ou un vélo Rockhopper), et une soirée dansante animée par un DJ. L'ambiance était chaleureuse, bienveillante et pleine de joie de vivre.



Paroles du comité d'organisation

Organiser ce défilé a été l'un des moments les plus marquants de l'année. Un événement profondément humain, directement lié à notre mission de l'Aide Aux Malades.

À travers cette soirée, c'est toute la force des valeurs de la Ligue qui s'est exprimée : la solidarité, l'estime de soi, la bienveillance et surtout l'espoir.

Ce projet a mobilisé tout le monde : administrateurs, bénévoles, salariés. Chacun a mis du cœur pour faire de cette soirée une réussite. Voir l'impact sur les participants a été bouleversant. Encore aujourd'hui, plusieurs mois après l'événement, ils en parlent avec une réelle émotion.

L'impact sur les participants a été profondément touchant, et cela donne du sens à tout ce que nous faisons.

Baucoup de participantes nous ont confié qu'elles avaient retrouvé, grâce à cette expérience, la force de continuer à se

battre contre la maladie. L'émotion, la fierté, le partage... tout cela a dépassé nos attentes.

Le public a lui aussi contribué à l'intensité de ce moment, incroyablement présent, qui a joué le jeu avec ses applaudissements rythmés, soutenant chaque passage, chaque histoire, chaque regard. Du bonheur, parfois des larmes aux yeux, une émotion partagée dans toute la salle. Nous étions plus de 350 personnes, et pourtant, ce soir-là, nous avons l'impression d'être en famille.

Ce moment exceptionnel a été rendu possible grâce à l'engagement de toutes et tous, et au soutien précieux de nos partenaires. Nous remercions chacun d'avoir contribué à cette réussite collective.

Émilie Del Boca, Aurélie Bravo, Amina Adila, Catherine Sobiack

Témoignage d'une participante

« Le jour J... du bonheur dans la salle réservée à la mise en beauté. Coiffeuse, maquilleuses, sophro, photographes... nous étions comme des stars. Le défilé sur le tapis rouge, mieux qu'à Cannes ! Car ici, la convivialité, l'empathie et la belle cause étaient au rendez-vous. Je suis repartie libérée du regard des autres. Et quand les forces s'agrègent, on peut soulever l'espoir. » 99

Virginie

DEFILE POUR LA VIE

CÉLÉBRONS LA BEAUTÉ AU-DELÀ DE LA MALADIE

- VENDREDI -

5 AVRIL 2024

19h00

PROGRAMME

- Défilé des participants
- Cocktail dinatoire
- Tirage au sort de la tombola
- Soirée dansante
- Et bien d'autres surprises...

Rejoignez-nous pour un défilé unique en son genre, mettant en lumière des personnes courageuses en traitement contre le cancer ou en rémission.

LA LIGUE CONTRE LE CANCER PUY-DE-DÔME

SALLE MUNICIPALE LE GALION, PLACE MARCEL COLLANGE, 63360 GERZAT

Inscrivez-vous en scannant ce QR code avant le 28 mars 2024



Les chiffres clés du comité 63

113 000 €

aides financières directes versées à 3 équipes de recherche nationales.

205 000 €

aides financières directes versées à 7 équipes de recherche régionales.

+ 180

personnes accompagnées dans nos Espaces Ligue Relais Bien Etre via un ou plusieurs Soins Oncologiques de Support.

+ 219

personnes ayant bénéficié du Parcours de Soins Globaux après le traitement actif d'un cancer, depuis début 2022.

+ 233

actions de Prévention et promotion du dépistage.

+ 360

bénévoles.

+ 111

familles soutenues par la commission sociale en 2024.

+ 8248

adhérents

+ 50

Communes sont engagées avec La ligue pour la mise en place d'Espaces Sans Tabac dans les aires fréquentées par les enfants.

+ 816

Élèves sensibilisés en milieu scolaire aux facteurs de risque des cancers.

III. L'Aide Aux Malades

Les Espaces Ligue et Relais Bien Être

Nos Espaces Ligue

Localisation des Espaces Ligue et Relais Bien Être

Espace Info Cancer

Parcours de Soins Globaux Après le Traitement actif d'un Cancer (PSGATC)

Les aides sociales

Les Espaces Ligue et Relais Bien Être

Dès l'annonce de la maladie, La Ligue déploie des soins de support au plus près des malades. Elle finance des soins en Socio-Esthétique et en Art Thérapie au sein des trois sites du CHU (Gabriel Montpied, Estaing, et Cébazat), du Centre Jean Perrin, du Pôle Santé République, Centre Hospitalier d'Ambert et du Centre Médical de Ceyrat. Des séances d'Activité Physique Adaptée ont également été proposées aux patients des Centres hospitaliers de Riom et de Thiers.

Ce ne sont pas moins de 2500 heures de soins qui sont dispensées chaque année.
Ces soins sont très appréciés par les patients.

En complément, les Espaces Ligue et le Relais Bien-Être sont des lieux conviviaux où les personnes atteintes de cancer et leurs proches peuvent trouver de l'information, du soutien, une écoute et des soins de support tout au long de leur parcours. Les bénévoles de l'équipe d'accueil offrent un accompagnement personnalisé et mettent en place des activités visant le bien-être physique et/ou émotionnel des patients, tels que la sophrologie, l'activité physique adaptée, l'art-thérapie, la socio-esthétique, la socio-coiffure, la nutrition et l'accompagnement au sevrage tabac. L'équipe est composée de bénévoles formés à l'écoute et à l'accompagnement ainsi que des intervenants professionnels diplômés.

Au total, nous avons six Espaces Ligue sur le territoire. Le Relais Bien-Être est l'espace le plus grand, situé à Chamalières, à côté du comité. **Nous accueillons 70 bénéficiaires dans les 6 Espaces Ligue et 104 personnes au Relais Bien-Être.**

Afin de réduire les inégalités d'accès aux soins, un nouvel Espace Ligue va se mettre en place sur la commune de Villossanges, dans les Combrailles en janvier 2025.



Manzat

29 place Saint Genest 63410 MANZAT
Permanence les lundis de 14h à 16h30

Activités proposées :

Activité Physique adaptée
Sophrologie
Atelier Socio Esthétique
Atelier Nutrition

Ambert

Au sein du Centre Hospitalier 14 avenue
Georges Clémenceau 63600 AMBERT
Permanence les jeudis de 9h à 12h

Activités proposées :

Activité Physique adaptée
Sophrologie
Atelier Socio Esthétique
Atelier Nutrition

Saint Eloy les Mines

9 rue Jean Jaurès
63700 SAINT ELOY LES MINES
Permanence les vendredis de 14h à 16h

Activités proposées :

Activité Physique adaptée
Sophrologie
Atelier Socio Esthétique
Art Thérapie

Maringues

Espace Ligue Maringues
4 place de la mairie 63350 MARINGUES
Permanence les jeudis de 10h à 12h

Activités proposées :

Activité Physique adaptée
Sophrologie
Atelier Socio Esthétique
Atelier Nutrition

Issoire

Salle polyvalente au sein du Centre
Hospitalier 13 rue Dr Sauvat 63500
ISSOIRE
Permanence une semaine sur deux : le
mercredi de 17h à 19h et le jeudi de 17h à
19h

Activités proposées :

Activité Physique adaptée
Sophrologie
Atelier Socio Esthétique
Atelier Nutrition

Relais Bien Etre

19 boulevard Berthelot
63400 CHAMALIERES
Ouvert du lundi au jeudi de 9h à 12h et de
13h à 17h, le vendredi du 9h à 12h

Activités proposées :

Activité Physique adaptée
Sophrologie
Socio Esthétique / Socio Coiffure
Art Thérapie
Réflexologie
Atelier Nutrition
Soutien Psychologique

Villossanges

OUVERTURE JANVIER 2025

Au Café Communal, 2 rue du Pontet,
63380 Villossanges
Permanence une semaine sur deux : les
mardis de 14h à 16h

Activité proposée :

Activité Physique adaptée

Localisation des Espaces Ligue et Relais Bien Être

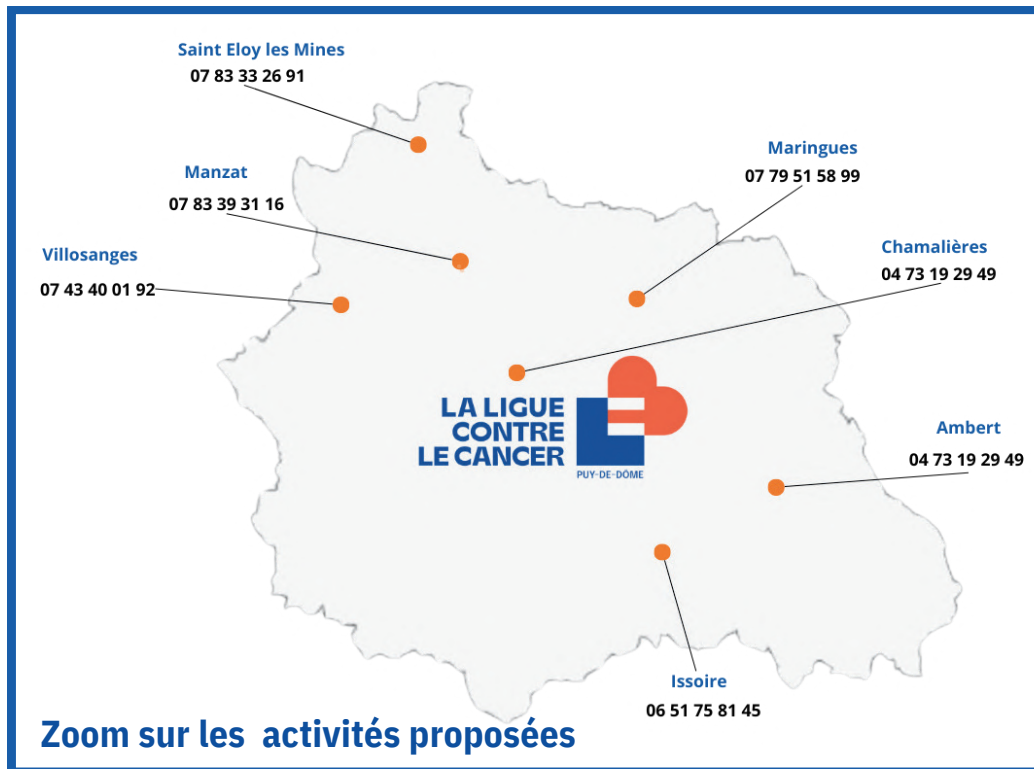

Soutien Psychologique : Nous proposons un soutien personnalisé et adapté pour aider les patients atteints de cancer et leurs proches à faire face aux difficultés psychologiques liées à leur maladie.

151 séances réalisées
45 bénéficiaires

Atelier Nutrition : Nous offrons des ateliers théoriques et pratiques pour aider les patients à faire face plus sereinement aux troubles alimentaires et à conserver une alimentation adaptée pendant et après les traitements, tout en les aidant à garder le plaisir de manger.

40 ateliers réalisés
56 bénéficiaires

Activité Physique Adaptée : L'APA aide les patients à retrouver un équilibre de vie et à réduire l'impact des effets liés à la maladie, tout en améliorant leur état psychologique et relationnel. Nous proposons trois séances par semaine.

219 séances réalisés
100 bénéficiaires

Socio Coiffure : La socio-coiffeuse aide les patients à reprendre du plaisir à prendre soin d'eux en utilisant des techniques de bien-être, tels que le modelage du cuir chevelu, la technique de shampoing de coiffage, soin adapté aux différents cheveux et cuirs chevelus.

108 séances réalisées
46 bénéficiaires

Socio Esthétique : Nous proposons des séances individuelles et collectives pour accompagner, valoriser, transmettre et soutenir les femmes et les hommes touchés par la maladie. Nous offrons une sélection de prestations ciblées tels que la détente, les soins spécifiques pour les mains et les pieds, le soin visage dermocosmétique, le maquillage correcteur, les conseils techniques, etc.

204 séances réalisées

15 ateliers collectifs

85 bénéficiaires

Sophrologie : Les séances de sophrologie que nous proposons permettent de diminuer le stress lié à la maladie et de réduire le ressenti de la douleur.

162 séances réalisées

82 bénéficiaires

Art Thérapie : Cette méthode utilise la création artistique pour aider les patients à exprimer les inquiétudes non verbalisées relatives à la maladie.

39 séances réalisées

33 bénéficiaires

Réflexologie Plantaire : Cette activité se décrit comme un soin par le toucher selon lequel à chaque zone du corps correspond une zone réflexe sur les pieds. Ces séances permettent de réguler le système nerveux, de réduire le stress et de diminuer les effets secondaires de la chimiothérapie. Elles s'adressent aux personnes en cours de traitement du cancer.

303 séances réalisées

61 bénéficiaires

Accompagnement sevrage Tabac : Nous offrons des consultations individuelles d'aide au sevrage tabac pour aider les patients à arrêter de fumer.

Groupe de convivialité : Nous organisons des groupes de convivialité animés par des personnes formées à l'accueil pour permettre aux patients de se retrouver autour d'un café, thé ou goûter, pour un moment de détente et d'échange avec les autres.

Ateliers créatifs : Nous organisons des groupes de loisirs créatifs (coutures, confections de bijoux, décorations, cartes...) animés par des bénévoles pour permettre aux patients de se retrouver, échanger passer un moment convivial tout en laissant libre cours à leur imagination.

Randonnée : Nous organisons des randonnées, dès les beaux jours, afin de permettre aux personnes de se retrouver, d'échanger, de pratiquer une activité physique tout en étant en plein air. Elles sont animées par des bénévoles.

Espace Info Cancer

En plus des Espaces Ligue et du Relais Bien-Être, nous disposons également d'un Espace Info Cancer ouvert depuis avril 2014, situé dans le Hall du CHU Estaing. Cet espace est conçu pour accueillir les patients atteints de cancer et leurs proches leur offrant information, soutien et écoute tout au long de leur parcours. L'équipe de bénévoles formés à l'accompagnement assure l'accueil une demi-journée par semaine.

Cet Espace sera rénové en 2025.



©Sylvain Jouve



Parcours de Soins Globaux Après le Traitement actif d'un Cancer (PSGATC)

Rappel du Projet :
Sur prescription médicale par :

Cancérologue

Ou

Médecin Traitant

Ou

Pédiatre

Les personnes qui ont terminé leur traitement « actif » (chirurgie, chimiothérapie, radiothérapie) depuis moins de 12 mois peuvent bénéficier d'un parcours de soins comprenant :



Au maximum, 6 consultations peuvent être prescrites.

Le contenu du parcours peut ne comprendre qu'une partie de ces actions. Il est individualisé pour chaque personne, en fonction des besoins identifiés par le médecin prescripteur.

Aucune participation financière n'est demandée au patient pris en charge.

Cette prise en charge est limitée à 180 € maximum par patient, par an et pour un parcours de soins global.

Les soins sont proposés au plus près de leur domicile, dans une logique de réponse de proximité de patients vulnérables, dans nos Espaces Ligue et/ou au cabinet du professionnel sur tout le territoire du Puy de Dôme.

Quelques chiffres depuis la mise en place :

Depuis janvier 2022 nous avons reçu **225 prescriptions**. (15 personnes n'ont pas donné suite, après envoi de la prescription, pour bénéficier du parcours)

En majorité les personnes bénéficient de 2 soins sur 3.

Nombre de bilans réalisés depuis le début :

105 bilans APA (Puis les séances d'APA sont offertes et réalisées au sein de nos Espaces)

125 bilans Diététique (101 dont avec suivis)

43 bilans Psychologique (dont 35 avec suivis)

Les bénéficiaires du Parcours de soins sont globalement satisfaits de leur parcours, suite aux questionnaires d'évaluation fait par l'ARS et aux retours recueillis dans nos Espaces ou auprès de la coordinatrice. De très bons retours ont pu être observés. Certains d'entre eux continuent de voir les professionnels psychologues ou diététiciens après la prise en charge du parcours parce qu'ils ont trouvé une bonne écoute auprès d'eux.

L'année 2024 marque la troisième année de développement de ce parcours, qui continue de s'inscrire dans l'accompagnement des personnes touchées par la maladie.

LA LIGUE CONTRE LE CANCER PUY-DE-DÔME

RÉPUBLIQUE FRANÇAISE

ars Agence Régionale de Santé Auvergne-Rhône-Alpes

PARCOURS DE SOINS GLOBAL APRÈS TRAITEMENT D'UN CANCER

1 Fin des traitements actifs (radiothérapie, chirurgie, chimiothérapie...) depuis moins d'un an.

2 RDV avec mon MEDECIN TRAITANT ou mon CANCEROLOGUE pour obtenir une prescription personnalisée selon mes besoins.

- Un bilan d'activité physique adaptée
- Un bilan et/ou un suivi diététique
- Un bilan et/ou un suivi psychologique

3 Je contacte **La Ligue Contre le Cancer** qui m'orientera vers les professionnels adhérents au parcours.

4 Je réalise mon parcours individualisé au plus près de mon domicile, **SANS AVANCE DE FRAIS.**

DANS LA LIMITE D'UN MONTANT MAXIMAL PAR PATIENT ET PAR AN DE 180€.

DU NOUVEAU DANS LE PARCOURS POST-TRAITEMENT CANCER

Vous avez terminé votre traitement « actif » de cancer depuis moins d'1 an ?
Sur prescription médicale, vous pouvez bénéficier gratuitement :

- Un bilan d'activité physique adaptée
- Un bilan avec ou sans suivi diététique
- Un bilan avec ou sans suivi psychologique

Comment y accéder ?
✓ Demandez à vos médecins une prescription médicale puis contactez la Ligue Contre le Cancer

À noter : un retour vous sera systématiquement adressé.

Pour plus d'informations :
Ligue Contre le Cancer
9 Boulevard Berthelot 63400 CHAMALIERES
Aurelie.Bravo@ligue-cancer.net
07 48 88 59 05

Troubles cognitifs et cancer : Contexte

Le cancer et les traitements oncologiques s'accompagnent généralement d'effets secondaires, tels que des troubles physiques, psychologiques mais aussi cognitifs.

Que sont les troubles cognitifs ?

Il s'agit d'une réduction des capacités dans un ou plusieurs domaines de la cognition comme la mémoire, l'attention, le langage ou les fonctions exécutives.

Ces troubles se traduisent par des difficultés d'attention, de mémorisation, de planification et de langage. Ils sont invalidants dans le quotidien car ils peuvent être fréquents et/ou intenses. Cela peut être tous les jours et plusieurs fois par jour, leurs répercussions impactent nettement le quotidien.

Plus de 30 % des patients post-cancer souffrent d'un oncobrain (ou brouillard cérébral)

Comment remédier à ces troubles cognitifs ?

Les programmes de remédiation cognitive apportent les meilleures preuves actuelles d'amélioration des plaintes cognitives. onCOGITE propose des ateliers de remédiation cognitive en ligne, coordonnés par un(e) psychologue spécialisé(e) en neuropsychologie.

Le parcours de remédiation cognitive dure environ 5 mois à raison d'un atelier d'1H30 par semaine : la régularité et la médiation humaine en sont les fondements. La méthode onCOGITE a été créée spécifiquement pour et avec les personnes suivies en oncologie. Les exercices proposés sont multi-niveaux et multi-modaux.

Partenariat National :

En Janvier 2024 la Ligue contre le cancer et l'association Oncogite ont signé un partenariat national permettant à tous les comités départementaux d'offrir, aux personnes malades, l'accès au parcours d'accompagnement à la remédiation cognitive proposé par Oncogite. Les personnes orientées par les comités de la Ligue peuvent bénéficier gratuitement de l'accompagnement d'Oncogite. L'adhésion leur est offerte lors de leur inscription.



QUAND LE CANCER FAIT PERDRE LA MÉMOIRE, L'ATTENTION, SES CAPACITÉS DE CONCENTRATION, SES MOTS ...

UNE SOLUTION POUR VOUS

La Ligue contre le cancer prend en charge, pour toute personne touchée par la maladie, les séances de remédiation cognitive proposées par onCOGITE

QR code

Pour plus d'informations, contactez le Comité départemental de la Ligue contre le cancer proche de chez vous

Suite à un cancer et à ses traitements, vos capacités cognitives peuvent fonctionner au ralenti : vous oubliez ce que vous devez faire, vous cherchez vos mots, vous avez du mal à vous concentrer, vous vous trouvez plus lent qu'avant, etc...

Ces troubles cognitifs sont invalidants dans votre quotidien et ont des effets sur votre vie professionnelle, vos relations sociales et sur votre confiance.

Toutefois, ce brouillard cognitif, qui touche 1 personne malade sur 2, n'est pas une fatalité car le potentiel de votre cerveau est intact et il ne demande qu'à travailler à nouveau.

COMMENT ?

En suivant un programme d'entraînement via des séances de remédiation cognitive pour reconnecter vos neurones.

La Ligue contre le cancer offre, à toute personne souffrant de troubles cognitifs suite à un cancer, le programme d'entraînement cognitif proposé par onCOGITE, association reconnue pour son professionnalisme, son expertise et la qualité de son accompagnement.

Chaque année, plus de 2000 personnes sont accompagnées par onCOGITE et 97% constatent des améliorations significatives en termes de mémoire, de concentration et de stratégie et par conséquent de confiance en soi.

Pour bénéficier de cette prise en charge, veuillez contacter le comité de la Ligue contre le cancer de votre département.

Ils en parlent...

« Très bon outil pour remettre le cerveau en activité. Je me sens chanceuse de pouvoir profiter de ces ateliers qui m'aident beaucoup à me concentrer, m'organiser, reprendre confiance en moi. Un grand MERCI. »

« Grâce au partenariat entre la Ligue et onCOGITE, j'ai pu suivre ce programme qui m'a permis de véritablement me « remettre en selle » et d'apprendre avec plus de sérénité et de confiance le retour à l'emploi. »

QR code

Pour plus d'informations, contactez le Comité départemental de la Ligue contre le cancer proche de chez vous

Le partenariat établi avec Oncogite, donne la possibilité de suivre jusqu'à 22 séances à raison d'une séance de 1h30 par semaine sur une durée de 4 à 5 mois en distanciel, c'est à dire en Visio. Grâce aux dons qui nous sont confiés tout est pris en charge par la Ligue contre le cancer (séances + adhésion)

Partenariat Comité du Puy de Dôme :

Depuis 2022 le comité de la Ligue du Puy de Dôme s'est rapproché de l'association Oasis des Dômes afin de co-financer des ateliers en présentiel, 1 atelier par semaine, avec une neuropsychologue à Clermont Ferrand.

En 2025, le Comité de la Ligue du Puy de Dôme reprendra en intégralité le financement des séances en présentiels qui se feront, dès janvier, au sein du Relais Bien Etre à Chamalières.

Notre soutien à la section Sport et santé de l'ASM multisports :

Notre Comité a poursuivi son soutien à l'activité physique adaptée dispensée par la section sport et santé de l'ASM multisports. Cete aide contribue notablement à permettre à 50 personnes atteintes de cancer de bénéficier d'une réduction du prix de l'adhésion et du coût des séances d'APA (2 par semaine) . Cette aide s'inscrit dans notre politique de promotion de l'activité physique adaptée. Les taux d'assiduité témoignent du très bon déroulement de cette activité.

Message du président et des vice-présidents

L'aide aux malades s'appuie sur des soins oncologiques de support et des soins de bien-être dans 7 Espaces Ligue dans le département, ainsi que dans les principaux centres hospitaliers au pied du lit du malade. Les soins de support à proximité des patients s'étendent avec l'ouverture d'un Espace Ligue à Villosanges. La promotion de l'activité physique adaptée de manière soutenue a été poursuivie. La commission sociale a aidé cent familles.

Le CD 63 a aussi permis à des personnes malades souffrant de troubles cognitifs un parcours de stimulation et de remédiation cognitive en partenariat avec ONCOGITE et une autre association. En fin d'année 2024, nous avons renforcé le partenariat entre la Ligue et Oncogite et nous sommes en mesure de proposer des séances de remédiation soit en distanciel soit en présentiel au Relai Bien Être de Chamalières avec le concours de professionnels neuropsychologues formés à la méthode. ””

Hervé Dub, François Demeocq, Jacques Dauplat, Président et Vice-Présidents

a. La commission sociale en chiffres : Bilan 2024

Le comité répond à une mission importante : deux fois par mois, la commission sociale se réunit pour faire aboutir rapidement des dossiers de demande d'aide financière afin de faciliter le quotidien des personnes malades résidant dans le Puy-de-Dôme. En effet, la maladie peut appauvrir et rendre vulnérable, elle attribue donc ponctuellement des secours financiers à ceux qui en font la demande.

Les demandes émanent de secteurs divers aussi bien du CCAS, des établissements hospitaliers que des structures territoriales.

Il est à noter que dans les différentes zones territoriales, bien souvent les malades sont isolés comme leur famille et cachent leur maladie. La démarche n'est pas simple de rencontrer le service social afin de se faire aider alors même que la maladie est la conséquence de cette situation. C'est pour cette raison que chaque espace ligue et chaque antenne sur le département sont informés de l'existence de cette commission pour promouvoir une aide à ces personnes.

Les dossiers sont instruits par les assistantes sociales. La commission sociale se réunit de manière bimensuelle. Elle est composée de Danielle MESTAS, Médecin et Administratrice, Catherine FOULHY, professionnelle médico-sociale, Administratrice Chargée de prévention et aide aux malades, de Sandrine FANGUIN, Assistante Administrative et Comptable. Joelle EGAL, bénévole enregistre les dossiers sur le logiciel SAID.

En 2024, sur 133 dossiers traités, 117 ont été acceptés, 10 refusés (non conformes au règlement, sans justificatif adapté ou hélas, suite à un décès) et 6 annulés (non-retour suite à la demande de justificatifs) pour une somme de 65589.73 €. En 2023, 92 patients et/ou leurs famille ont été soutenus. Les demandes ont fortement augmenté en 2024 et les dossiers sont plus complexes à traiter.

Répartition :

- Aide à la construction d'un projet de vie (installation et aménagement du logement ; aide à la construction d'un projet ; aide à la vie professionnelle, aide aux vacances ; divers...) : 0 soit 0 %.
- Aide financière liée à la maladie (frais de déplacement, hébergement, dépassement d'honoraires, frais soins non remboursés, achat de prothèse, appareillage, frais alimentation spécifique, aide pour congés d'accompagnement de malade, divers) : 1597.85 € soit 2.43 %

- Aide financière pour la vie quotidienne (aide au loyer, énergie, téléphone ; aide alimentaire, aide aux enfants, divers, assurances, frais de mutuelle, aide générale vie courante, équipement ménager, rééquilibrage du budget) : 37 144.71€ soit 56.63 %
- Aide humaine (aide-ménagère, garde, portage de repas, divers) : 5164 € soit 7.87 %
- Frais liés aux obsèques : (facture frais obsèques, régularisation dossiers frais obsèques, aide à la famille, participation aux frais, divers) : 21683.17€ soit 33.05 %

A noter : ce dernier élément répond positivement à la demande de diminution émise par le Bureau.

Ainsi par rapport à l'année précédente, l'aide liée à la maladie a relativement baissé passant de 9.97 % à 2.43 % alors que l'aide à la vie quotidienne a explosé de manière significative (de 37.89 % à 56.63 %). L'explication est certainement liée au contexte économique inflationniste particulièrement difficile qui s'ajoute à la maladie. On peut remarquer que la Ligue aide assez souvent les familles à régler des factures non payées, notamment d'énergie ou pour l'achat de courses alimentaires pour soulager des budgets déficients. La distribution de tickets service s'est réellement accrue en 2024 (somme dépensée en TS : 15 500 €)*.

L'aide humaine régresse un peu de passant de 10.83 % à 7.87 % ; quant aux frais d'obsèques ils sont encore en diminution passant de 38.86 % à 33.05 %.

Ces aides concernent aussi bien les femmes (79) que les hommes (32). La catégorie d'âge varie de moins de 18 ans à plus de 60 ans, l'âge moyen pour les hommes étant de 59 ans et de 56 ans pour les femmes. Au niveau de la situation familiale, les personnes seules comptabilisent 32 célibataires, 12 veufs, 25 divorcés et 2 personnes séparées. Les couples quant à eux, totalisent 25 personnes mariées, un pacsé, 12 sont en vie maritale et 8 relèvent d'une famille monoparentale.

Au niveau des catégories socio-professionnelles (CSP), les ouvriers et employés représentent 66 personnes, 29 sont des retraités, 13 sont sans activité professionnelle.

Les actifs qui sont prépondérants (62) se répartissent en 14 salariés, 10 demandeurs d'emplois, 5 fonctionnaires et 32 sont en arrêt maladie. Les inactifs sont au nombre de 49 (répartis respectivement en 29 retraités, 7 personnes handicapées, 8 personnes en invalidité, 3 au foyer et 2 étudiants).

Une majorité relève du régime général (102) et 2 émanent de la MSA, 4 de régimes spéciaux disposant pourtant pour une partie d'une complémentaire santé (67 d'entre eux), et de la CMUC (25 d'entre eux).

En conclusion, on remarque que la commission sociale est de plus en plus sollicitée sur l'ensemble du département avec des zones en grande précarité, des zones davantage isolées avec parfois des difficultés d'accès aux soins et aux transports et des malades isolés aussi sur le plan familial. La mission est donc importante et sera poursuivie en 2025.

*Ticket service : c'est un titre financé par un organisme qui permet le paiement de tout ou partie des factures auprès des prestataires agréés dans différents domaines d'application. Il a une acception plus large que le ticket restaurant, en permettant d'acheter des produits alimentaires, d'entretien, de la parapharmacie mais en aucun cas de l'alcool ni du tabac.

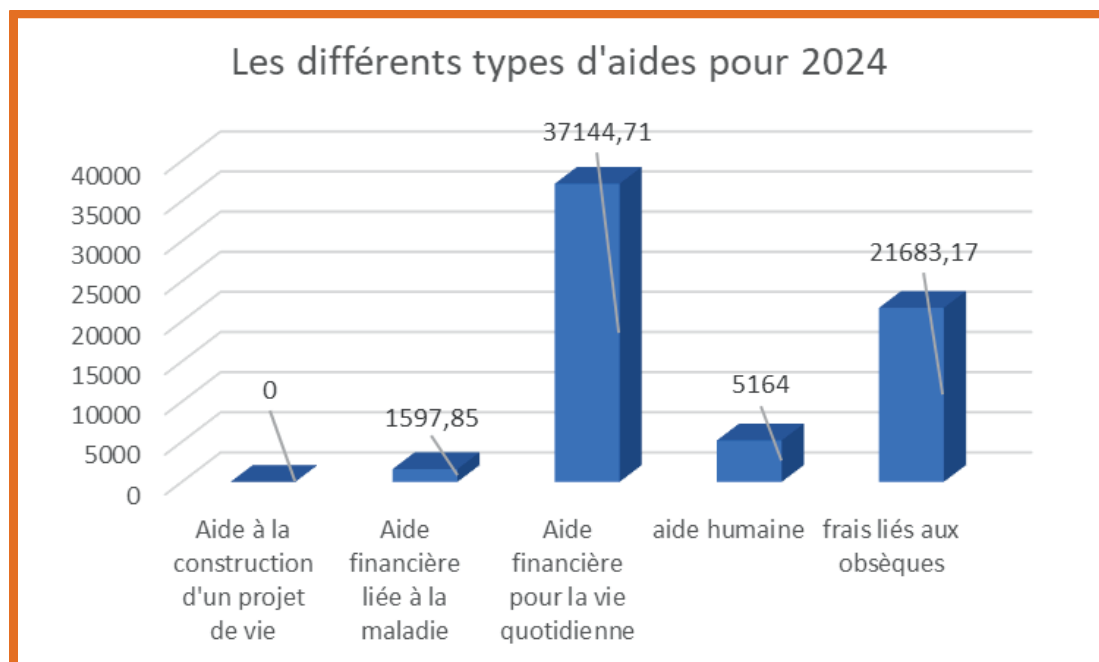

b. Les innovations Thérapeutiques

Projet TERRA-LLC : Etude du niveau d'expression des ARN télomériques dans la leucémie lymphoïde chronique (LLC) du docteur Véronèse, service de génétique médicale, CHU Estaing.

Le Comité a participé au financement d'un projet innovant porté par le docteur Lauren Véronèse, au sein de l'équipe du professeur Andreï Tchirkov (service de cytogénétique médicale, CHU Estaing). Ce projet, intitulé TERRA-LLC, s'inscrit dans le cadre d'une recherche avancée sur la leucémie lymphoïde chronique (LLC), la forme de leucémie la plus fréquente dans les pays occidentaux.

La LLC présente une évolution très variable selon les patients, allant d'une forme peu agressive à une pathologie grave avec une espérance de vie réduite. Aujourd'hui encore, les facteurs permettant de prédire cette évolution sont limités.

Le projet TERRA-LLC vise à explorer, pour la première fois dans cette pathologie, le niveau d'expression d'un type spécifique d'ARN long non codant appelé TERRA, produit à partir des télomères, ces extrémités protectrices des chromosomes. Ces ARN pourraient jouer un rôle majeur dans la stabilité du génome et la survenue d'anomalies chromosomiques, qui influencent le pronostic de la maladie.

Ce travail préliminaire est une étape essentielle pour mieux comprendre les mécanismes biologiques à l'œuvre dans la LLC, affiner le pronostic des patients dès le diagnostic, et à terme, orienter des choix thérapeutiques plus ciblés.

Le Comité a soutenu ce projet à hauteur de **12 000 €**. Il s'agit là d'un investissement important au service de la recherche et de l'innovation médicale, avec un impact direct sur la qualité de la prise en charge des patients atteints de leucémie.

FLUOBEAM® LX : une innovation pour une chirurgie plus précise, CJP

Le Comité a soutenu l'acquisition du FLUOBEAM® LX, un système d'imagerie de fluorescence peropératoire destiné à améliorer la sécurité et la qualité des gestes chirurgicaux dans plusieurs spécialités : cancer du sein, chirurgie pelvienne et chirurgie endocrinienne.

Grâce à une visualisation en temps réel du vert d'indocyanine (ICG) ou à l'autofluorescence naturelle des parathyroïdes, le FLUOBEAM® permet de repérer avec précision les ganglions sentinelles ou les glandes parathyroïdes sans avoir recours à des techniques plus invasives ou contraignantes. Il facilite notamment :

la détection du ganglion sentinelle pendant la chirurgie du sein, sans injection la veille ;

la préservation des structures vasculaires en reconstruction mammaire ;

l'identification des glandes parathyroïdes lors de thyroïdectomies, limitant les risques d'hypocalcémie.

Cet outil contribue à réduire les complications postopératoires, améliorer le confort du patient et favoriser les prises en charge en ambulatoire.

Le Centre Jean PERRIN prévoit environ 100 interventions par an avec ce dispositif.

Coût total du projet : 70 196 €.

b. Les aides financières pour les Equipements de Diagnostic et Thérapeutiques

le Comité a pu apporter une contribution majeure de 200 000 €, représentant près de 60 % du coût total du projet, pour l'acquisition d'un nouvel automate d'immunosélection au sein de l'unité de thérapie cellulaire du CHU de Clermont-Ferrand.

Cet équipement de pointe est indispensable pour maintenir Clermont parmi les centres de référence en thérapie cellulaire pour les leucémies. Au-delà de son usage immédiat, il offre des perspectives stratégiques pour le traitement des cancers solides et le développement de la recherche clinique.

Cette allocation exceptionnelle a été décidée par le Conseil d'administration du Comité, sur la base du rapport favorable de la Commission scientifique EDT, Innovations thérapeutiques et Recherche émergente, présenté par le Pr Dominique Pezet.

Cet investissement illustre l'engagement fort du Comité à soutenir des projets à fort impact médical et scientifique, au service des patients d'aujourd'hui et de demain.



Automate d'immunosélection au sein de l'unité de thérapie cellulaire du CHU de Clermont-Ferrand.

IV. La Recherche

La Recherche Nationale
La Recherche Régionale
Le prix de Cancérologie

IV. La Recherche

La Recherche Nationale :

Le Comité du Puy-de-Dôme soutient les équipes de recherche sélectionnées par le conseil scientifique national. Ce conseil scientifique est composé d'experts nationaux indépendants qui jugent les projets de recherche en fonction de leur pertinence dans la lutte contre le cancer et en tenant compte de leur qualité scientifique ainsi que de leur faisabilité.

Nom	Projet	Somme allouée	DIRECTEUR DE LABORATOIRE
VAL Pierre	Métastases, microenvironnement et glucocorticoïdes dans le corticosurréalome	40 000 €	Chantal VAURS, UCA (63)
PICKERING Gisele	Vulnérabilité et risque de douleur neuropathique dans le cancer : validation d'un outil prédictif pour optimiser la prévention.	50 000 €	Gisèle PICKERING, INSERM U 1405 , CIC Clermont Ferrand (63)
SOIT AU TOTAL : 90 000 € (164 144 € en 2023)			

Cancers de l'enfant et l'adolescent

Nom	Projet	Somme allouée	DIRECTEUR DE LABORATOIRE
PARTENARIAT LECLERC	Ce programme initié et développé par la Ligue vise à adapter la prise en charge thérapeutique amélioration des traitements et psychologique aux spécificités des jeunes patients.	15 524.83 €	



Le Comité du Puy-de-Dôme est membre actif de la Conférence de Coordination Auvergne-Rhône-Alpes et Saône-et-Loire (CC-AURA) qui regroupe les présidents et les délégués recherche de cette région. Le CC-AURA lance un appel d'offre annuel régional aux équipes de recherche de la région. Les thématiques de l'appel d'offre régional concernent la recherche fondamentale, translationnelle, clinique, les sciences sociales et humaines.

Les projets de recherche déposés par les équipes sont examinés par un Conseil Scientifique régional (CS AURA), qui est composé d'experts scientifiques (26 membres et 4 membres du bureau) indépendants de La Ligue.

Coordination de la recherche régionale

Le secrétariat de la coordination était assuré depuis 1997 par le comité du Puy de Dôme. Depuis 2024, cette coordination est assurée par le comité de l'Isère.

L'ensemble des projets de recherche des équipes de la région Auvergne-Rhône-Alpes (AURA) relèvent de l'appel d'offres régional.

Actuellement, 11 Comités départementaux participent à cette coordination et au financement des projets retenus : l'Allier, l'Ardèche, le Cantal, la Drôme, l'Isère, la Loire, la Haute-Loire, le Puy-de-Dôme, le Rhône, la Saône-et-Loire et la Savoie.

Le Conseil Scientifique est présidé par le Docteur es sciences Olivier PEYRUCHAUD, directeur de Recherche à l'INSERM de Lyon, spécialité lysophospholipides et bone pathophysiology.

Il permet d'assurer une expertise neutre et transparente des dossiers, selon la qualité, l'originalité, la faisabilité et la pertinence du projet en cancérologie.

La présidence de la Conférence de Coordination régionale, réunissant l'ensemble des Comités départementaux, a été assurée en 2024 par le Pr François BERGER (Président de l'Isère).

En 2024, 87 dossiers ont été expertisés soit un peu plus qu'en 2023. Ainsi, les Comités départementaux de la coordination ont financé 43 projets de recherche à hauteur de 2 249 760 € (an 1 et engagement an 2) (1 759 936 € en 2023 soit une augmentation de 27.8 %).

1/5 des projets déposés a pour sujet la Biologie des cancers, viennent ensuite les sujets des cancers du sein, hématologiques et digestifs pour plus d'un tiers cumulé des projets. La thématique Sciences Humaines et Sociales (SHS) a inclus 3 projets cette année.

Projets déposés par type de cancer

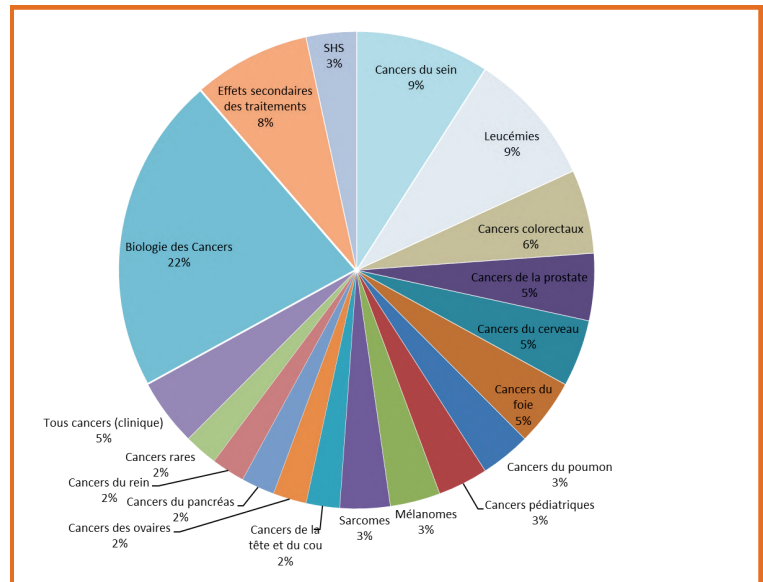

Répartition des projets déposés selon l'origine géographique – Région AURA

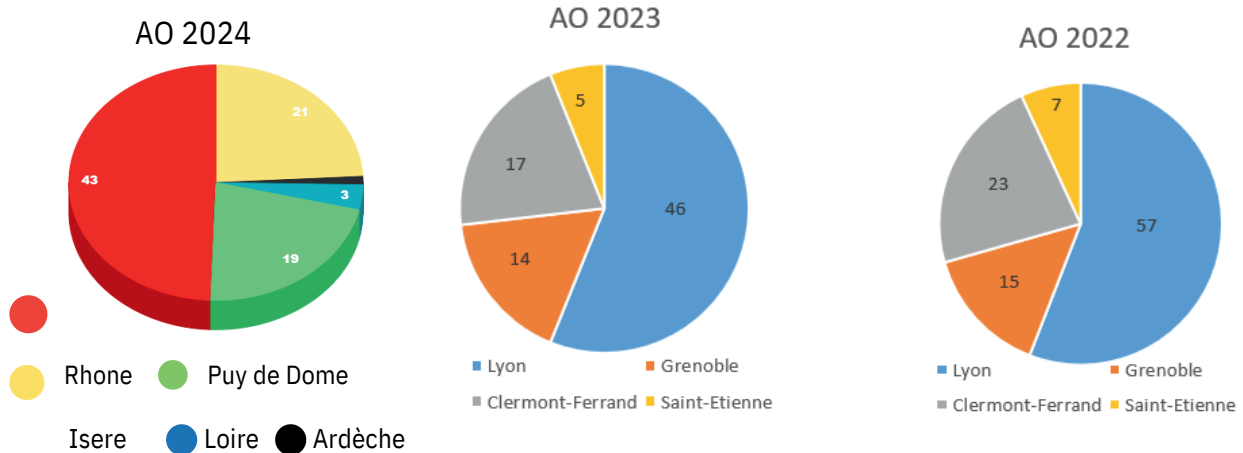

*AO : Appel d'Offre

Proportionnalité des origines des projets conservée au fil des années. a verifier les lieux

Lyon : acteur principal de la recherche Au-RA (CRCL, Hospices Civils de Lyon, Centre Léon Bérard)

Clermont-Ferrand : Université Clermont Auvergne, INSERM, CHRU

Grenoble : INSERM, Université Grenoble Alpes, CHRU

Ardèche :

Saint-Etienne : CHU, Université Jean Monnet

Tableau d'affectation des aides financières du Puy de Dôme

7 projets co-financés en 2024 pour un montant de 110 000 € avec en sus un engagement pris pour la 2ème année, d'un montant de 95 000 €.

Nom	Projet	Somme allouée	LABORATOIRE
BARON Silvere	Dérégulation du récepteur SCARB1 joue un rôle central dans le développement des métastases du cancer de la prostate. Recherche de la signature génique et de la modulation de ce gène dans des modèles de cellules tumorales	12 500 €	IGRED Clermont Ferrand
CHALARD Pierre	Cancers prostate. Recherche d'un effet antagoniste des SLiMs (selective LXR modulators) sur les récepteurs des oxystérols	10 000 €	ICCF Clermont Ferrand
JOUBERTON Elodie	Radiobiologie en radiothérapie interne vectorisée	15 000 €	IMoST Clermont ferrand
SCHMITT Sebastien	Radiosensibilisation ciblant les fibroblastes associés au cancer	15 000 €	IMoST Clermont Ferrand

Nom	Projet	Somme allouée	LABORATOIRE
BIAU Julien	Microenvironnement immunitaire tumoral dans les CETEC sur la cohorte unfit au platine	20 000 €	IMoST Clermont Ferrand
GUASTELLA Virginie	Opioides et Hormonothérapie dans le cancer du sein	12 500 €	NEURO-DOL Clermont Ferrand
TCHIRKOV Andrei	Age Biologique du patient et tolérance des inhibiteurs de tyrosine kinase dans la LMC	25 000 €	CHELTER Clermont Ferrand

PROJETS ONCOSTARTER « Cancer et personnes âgées » CLARA			
Sophie JACQUIN COURTOIS	Suivi Mobile pour l'Autoévaluation Répétée des Troubles COGNitifs chez les patients oncologiques en traitement. 2 patientes partenaires de l'étude	8 000 €	Centre de Recherche en Neurosciences de Lyon, INSERM

**6 projets co-financés en 2024 sur 2 ans (financement démarré en 2023),
montant total 72 635 €.**

Nom	Projet	Somme allouée pour la 2 ^{ème} année	Laboratoire
DELORT Laëticia	Obésité et cancer du sein : Rôle du microenvironnement adipeux inflammatoire dans l'évolution du carcinome canalaire in situ ;	10 000 €	UMR1019 INRAE UCA CLERMONT FD
JARY Marine	Evaluation de l'intérêt pronostique d'une signature sérique du microenvironnement tumoral dans les cancers colorectaux localisés.	6 385 €	UMR 1071 INSERM CLERMONT FD
JUNION Guillaume	Etudes des mécanismes de régulation transcriptionnelle Par la méthylation m6A des ARNs et potentielles implications dans les cancers.	14 000 €	IGReD CLERMONT FD
LEBECQUE Benjamin	Profil épitranscriptomique des hémopathies malignes : Le modèle de la Leucémie Myéloïde chronique.	11 000 €	Hopital ESTAING Service Hématologie CLERMONT FD
WALTZER Lucas	Characterization of TET non-canonical modes of action: a proteomic and functional approach	20 000 €	IGRED CLERMONT FERRAND
WEBER Valerie	Développement de radiotraceurs, spécifiques des isocitrate deshydrogénases mutées 1 (mIDH1), pour l'imagerie TEMP/TEP du chondrosarcome en médecine nucléaire	11 250 €	IMoST - UMR 1240

Synthèse de la recherche régionale CCAuRA :

En 2024, le Comité s'est engagé pour financer 7 équipes de recherche régionale à hauteur de 205 000 € (1ère et 2 ème année de recherche le cas échéant) . A cela s'ajoute un financement de 8000 € pour un projet oncostarter avec le Clara. En 2024 se sont poursuivis des travaux de 6 équipes de recherche qui avaient bénéficié en 2023 d'un engagement de soutien financier sur 2 ans.



Les différentes équipes de chercheurs reçues à la Préfecture du Puy-de-Dôme lors de la Journée de la Recherche en Cancérologie le mercredi 12 mars 2025

Les deux projets **ONCOSTARTER** thématisé cofinancés en région AURA avec le **CLARA** :

ONCOSTARTER SMART COG - Porteur : Sophie JACQUIN COURTOIS, Centre de Recherche en Neurosciences de Lyon, INSERM

Patiente partenaire : Laurie PANSE et Laurence HAVE- Suivi Mobile pour l'Autoévaluation Répétée des Troubles COGNitifs chez les patients oncologiques en traitement. Montant 40 000 €.

ONCOSTARTER CASSIOPEE - Porteur : Pauline OUSTRIC, CLB/INSERM Lyon

Patients partenaires : Lilas ROUGHY

Co-construction d'une intervention de prévention nutritionnelle par et pour la dyade patiente proche aidant. Montant 39 980 €.

Le principe de cet appel à projets et du partenariat avec le Cancéro-pôle sera reconduit en 2025 avec une implication des comités dans la sélection des lauréats.

Quel est le réseau du **CLARA** ?

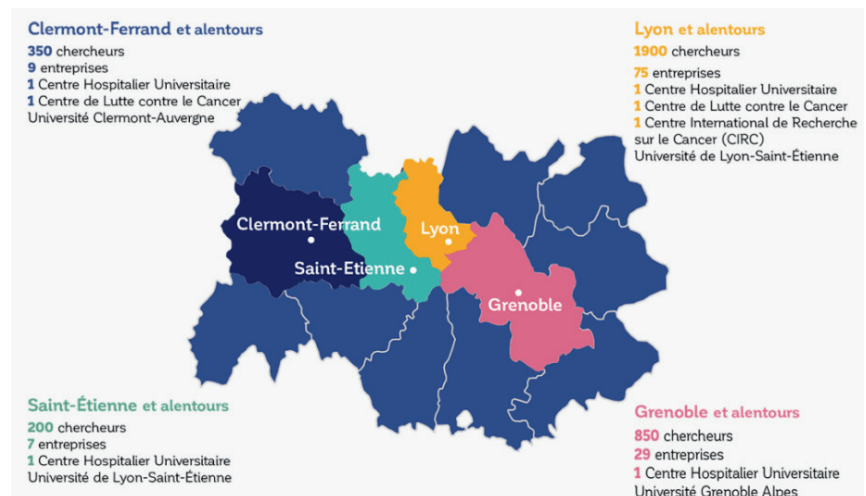
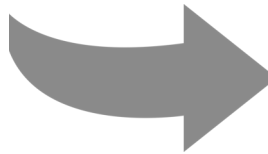

Les projets **prix de cancérologie 2024**

5000 € (7500 € en 2023)

Chaque année, le Comité départemental soutient et encourage des étudiants en science préparant une thèse.

Dans le cadre de sa mission prioritaire de soutien à la recherche en cancérologie, le comité du Puy-de-Dôme a décidé depuis de nombreuses années de récompenser les meilleurs travaux de thèses des étudiants, portant sur des sujets de cancérologie, en leur décernant un prix de cancérologie. Cette année trois prix ont été décernés parmi les 9 thèses reçus par un jury composé de 11 professeurs d'Université, présidé par les Professeurs Jacques Dauplat et Florent Cachin.

Prix de cancérologie 2024

Ce jour, les représentants du jury en présence du Président du comité Hervé Dub, des Professeurs P.Clavelou Doyen médecine, et de D. Balayssac, Vice-Doyen pharmacie, se sont succédés pour féliciter les candidats sélectionnés pour la qualité de leur travail et leur investissement pour obtenir des résultats. Il a été rappelé que c'est un partenariat important pour aider et soutenir le vivier des jeunes chercheurs et soignants.

Nom	Prénom	Projet	Somme allouée	Origine
CASILE	Mélanie	Les relations doses / effets en radiothérapie externe des tumeurs radiorésistantes	2000 €	Sciences
KANAN	Achraf	La détection des métastases hépatiques au scanner entre reconstruction itérative et reconstruction basée sur l'apprentissage profond	1500 €	Médecine
TOURRET	Emeline	La caractérisation phénotypique des lymphocytes chez les patients traités par cellules CAR-T	1500 €	Pharmacie



Message du président et des vice-présidents

Le 10 avril 2024, la 4e édition de la Journée Recherche de la Ligue contre le cancer s'est tenue dans les salons de la Préfecture. À cette occasion, Sandrine Orio-Rousseau, a présenté les résultats 2023 : 39 équipes en Auvergne-Rhône-Alpes ont bénéficié de 1 759 936 €, dont 455 344 € versés par les comités de l'Allier, du Cantal, de la Haute-Loire et du Puy-de-Dôme à 12 équipes (10 à Clermont-Ferrand, 2 à Lyon). Le Comité 63 a attribué à lui seul 208 974 € à 10 équipes clermontoises.

François Demeocq, vice-président en charge de la recherche, a mis en lumière l'impact des appels à projets régionaux (2014-2019) : 203 projets analysés, 276 publications, 13 brevets et un fort effet de levier vers des financements nationaux et internationaux. Ces appels ciblent des projets innovants et émergents à court terme (1 à 2 ans), avec des résultats concrets.

En 2024, le Comité 63 a cofinancé 7 projets pour 110 000 €, et s'est engagé pour 95 000 € supplémentaires en 2e année, soit 205 000 € engagés. Deux projets clermontois soutenus par la Commission nationale ont également reçu 90 000 €.

À cela s'ajoute le produit du partenariat avec Leclerc (15 520 €) destiné à un programme d'adaptation des traitements pour les jeunes patients, ainsi qu'une allocation de 8 000 € pour une recherche-action sur l'autoévaluation des troubles cognitifs en oncologie.

La recherche reste une priorité pour la Ligue : elle bénéficie à tous, améliore les taux de guérison, répond à l'attente des donateurs et complète l'aide aux malades en favorisant une meilleure qualité de vie. ”

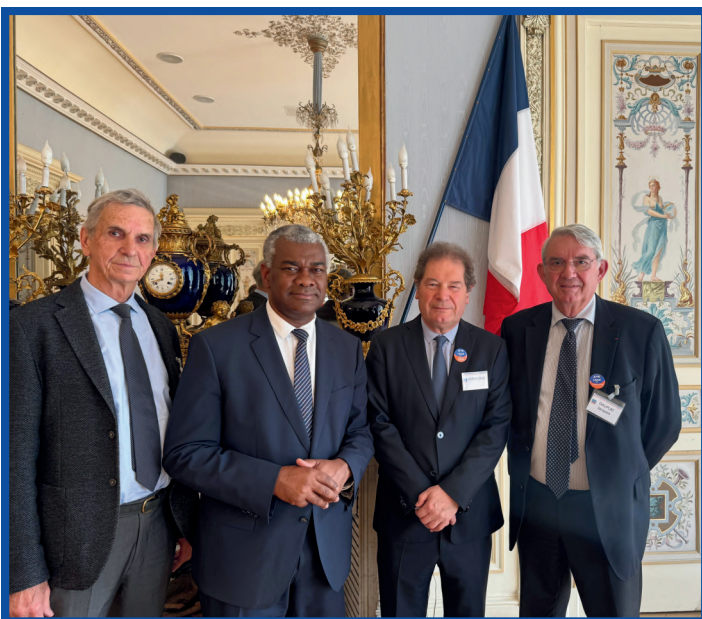

De gauche à droite :
François Demeocq, Vice-président du Comité 63 ;
Joël Mathurin, Préfet du Puy-de-Dôme ;
Hervé Dub, Président du Comité 63 ;
Jacques Dauplat, Vice-président du Comité 63.

V. La Prévention

Introduction

Les programmes d'éducation à la santé

Le défi artistique

**La Coordination de prévention
régionale (CP ARA)**

Les actions de prévention

**Un accompagnement au sevrage tabac
sur mesure**

Les espaces sans tabac

Les rues scolaires

Le village air santé

Ateliers Gourmands

Introduction

Et si on définissait le concept de promotion de la santé et de la prévention santé

En s'appuyant sur une définition qui évoque les chartes d'Ottawa et de Bangkok : «La promotion de la santé est le processus qui permet aux populations d'améliorer la maîtrise de leur santé et de ses déterminants et, par conséquent, de l'améliorer ». Conceptuellement, la promotion de la santé représente un processus politique et social qui combine, d'une part des actions visant à renforcer les aptitudes et les capacités des individus, et d'autre part des mesures visant à changer la situation sociale, environnementale et économique. Il s'agit d'offrir des ressources favorables à la santé ou de réduire les effets négatifs des environnements sur la santé des individus et des populations. La Ligue contre le cancer va s'engager sur :

- L'aspect communautaire qui renforce la mobilisation, la participation des populations aux décisions qui concernent leur santé.
- L'approche individuelle qui invite au développement de l'information et de l'éducation pour la santé dans un objectif de empowerment (pouvoir d'agir) des personnes.
- l'aspect lié au système de santé puisqu'il s'agit de favoriser un système qui, par-delà son mandat clinique et curatif, soutient les individus et les groupes dans leur recherche d'une vie plus saine, fait intervenir d'autres composantes de caractère social, politique, économique et environnemental et exige une attention accrue à l'égard de la recherche et des changements dans l'enseignement et la formation des professionnels.

Les déterminants de santé, qu'ils soient structurels (éducation, emploi, revenu, position socio-économique, genre, etc.) ou intermédiaires (conditions matérielles, comportements, facteurs biologiques et psychosociaux), sont au cœur de l'intervention. L'objectif spécifique est de moduler le gradient social de la santé pour réduire les inégalités en matière de santé.

Cette approche va au-delà d'une simple intervention ciblée sur les populations dont chaque intervention sera adaptée aux besoins identifiés.

En pratique, quels sont les leviers utilisés en prévention par le comité 63 ?

Notre alimentation, nos consommations de certaines substances toxiques, notre hygiène de vie sont des facteurs pouvant favoriser le développement des cancers. Parmi ceux-ci, certains ne dépendent pas totalement de notre volonté mais d'autres peuvent être évités et maîtrisés.

L'éducation des populations, les plus jeunes en particulier, permet à la Ligue de mieux les protéger et d'empêcher l'apparition de la maladie.

En agissant sur les facteurs de risque, 40 % des cancers diagnostiqués en France sont évitables. De même, une large pratique des dépistages permettrait une prise en charge précoce de maladies et éviterait un nombre important de décès.

Pour les actions, des outils spécialisés et ludiques sont achetés et utilisés, testeur CO (test d'intoxication au monoxyde carbone, jeu des odeurs, jeux sur la prévention, lunettes de simulation à la consommation excessive d'alcool, casque virtuel pour voir l'intérêt du dépistage du cancer du sein, du colon et participer à des jeux sur les facteurs de protection et de risque).

Informer

Informer, c'est apporter au public les éléments nécessaires à sa protection et permettre à tous de savoir reconnaître les premiers signes de la maladie.

C'est pourquoi, le Comité diffuse de multiples brochures et publications, participe à des forums et invite à différents rendez-vous d'information (village santé, actions dans les établissements, dans les entreprises).

En 2024, l'information continue d'être diffusée sur notre site, les réseaux sociaux et autres supports.

PRÉVENIR POUR PROTÉGER

Prévenir, permettre au public de développer des compétences propices à l'adoption de conduites favorables à sa santé et aiguïser son regard critique vis-à-vis de l'environnement.



La Ligue bénéficie d'un agrément de l'Éducation Nationale pour intervenir en milieu scolaire. Les thématiques abordées sont en lien avec les facteurs de risques de cancer : le tabac, l'alcool, l'alimentation, le soleil, l'activité physique et l'environnement.

L'équipe du Comité départemental, dynamique et formée à la prévention (une chargée de prévention, 3 bénévoles et une volontaire en service civique), œuvre auprès des élèves dans les écoles primaires, les collèges et les lycées, sur l'ensemble du département du Puy-de-Dôme. L'équipe a suivi des formations diplômantes sur la thématique des addictions et sur la nutrition.

Le programme d'intervention (durée, modalités d'animation, choix des ateliers etc.) s'établit en concertation entre le Comité départemental de la Ligue contre le cancer et l'équipe éducative de l'établissement.

Nous sommes allés à la rencontre de nombreux établissements qui ont montré un intérêt fort à nos interventions. Pour cela, l'équipe utilise des supports adaptés aux âges, sous forme de jeux pour aborder les différentes thématiques de manière ludique et participative :

- Explo'tabac : kit d'animation pour les 9, 13 ans sur le tabac.
- Plusieurs escape Game "Addictions" : sur le tabac (à partir de 12 ans), sur l'alcool (à partir de 14 ans) et sur le sevrage tabagique (à partir de 15 ans).
- Ateliers d'animation sur tous les thèmes liés à l'alimentation (sens et saveurs, familles d'aliments, composition d'un repas, portions...).
- Quizz sur l'exposition au soleil.
- Info / intox sur les thèmes suivants : l'alimentation, le tabac, les addictions, l'environnement et l'activité physique.
- Jeu sur le tri des déchets et jeu sur la saisonnalité des aliments.

Tous ses supports permettent une approche bienveillante, qui favorise la réflexion des élèves, les amener vers une autonomie de prise de décision, face à la consommation de produits psychoactifs et le souhait de prendre soin de leur santé. Les retours des élèves, par questionnaire de satisfaction, montrent qu'ils ne veulent pas essayer le tabac ou l'alcool après la séance.

Ainsi, en 2024, plus de 800 élèves ont été sensibilisés dont 300 en écoles primaires, 277 en collèges, 203 en lycées et 36 en études supérieures.

En 2025, nous allons encore plus intégrer dans notre pratique, le développement des compétences psychosociales, qui s'intègre au programme scolaire des années à venir.

Les programmes d'éducation à la santé bilan des interventions dans les établissements

L'année 2024 a été marquée par la forte augmentation des interventions dans les établissements scolaires. En effet, les écoles ont été contactées les premières, par mail, puis par téléphone. Ensuite, les collèges et les lycées ont, eux aussi, reçu un mail et les propositions ont été nombreuses.

De plus, de nouveaux outils ont été élaborés. En effet, grâce à la création de nouveaux outils, le thème de l'environnement a été mis en valeur en cette fin d'année. Les outils réalisés sont : un jeu sur la saisonnalité des fruits et légumes et un autre sur le tri des déchets. Le thème de l'exposition au soleil a lui aussi été développé cette année, avec l'apprentissage d'un jeu de la fédération, un quizz sur le soleil, qui a ensuite été utilisé en classe et qui a beaucoup plu.

L'année 2024 a été marquée par de nombreuses nouveautés et développements pour l'équipe de prévention. Un relais a été mis en place entre le départ d'une bénévole et l'arrivée d'une volontaire en service civique. Par ailleurs, l'année a été particulièrement dynamique en terme d'interventions, qui ont connu une forte augmentation.

Les tableaux ci-dessous recensent le nombre d'élèves sensibilisés en fonction du thème et en fonction du niveau des classes.

Thèmes	Nombre d'élèves sensibilisés
Tabac	369
Addictions	121
Alimentation	182
Exposition au soleil	66
Environnement	42
Fresque des cancers	36
Total	816

Niveaux	Nombre d'élèves sensibilisés
Ecoles primaires	300
Collèges	277
Lycées	203
Etudes supérieures	36
Total	816

Nous remercions les écoles, les collèges et les lycées qui nous ont fait confiance cette année et nous sommes prêts à continuer sur notre belle lancée en 2025.

Le défi artistique

Comme chaque année, un défi artistique est ouvert à toutes les écoles et collèges du département. En 2024, le thème était : “les écrans, la santé et nous”.

Ce défi est l’occasion pour les établissements scolaires d’enclencher ou de renforcer la démarche des écoles promotrices de santé, sur la question de l’impact des écrans sur la santé des jeunes :

- par l’amélioration des comportements favorables à la santé des élèves ;
- par la contribution au parcours éducatif de santé dès la maternelle.



Il vise à accompagner les élèves dans le développement de connaissances et compétences pour avoir une vie active saine, un sommeil de qualité, en tenant compte du plaisir et de la culture. Le but est d’intervenir dès le plus jeune âge sur les questions de promotion de la santé, ce qui participe à la réduction des inégalités de santé. Les élèves exploreront les aspects tels que le rôle du sommeil pour la santé, l’importance d’une utilisation modérée et adaptée des écrans ainsi que les moyens d’y parvenir, afin de les protéger.

Ils pourront notamment réfléchir et aborder en classe : l’arrivée des différents types d’écrans dans la société et l’évolution de leurs usages, l’apport et les avantages des écrans, les conditions et le contexte d’utilisation des différents écrans, l’influence de l’environnement dans l’usage des écrans, les règles d’or pour faire bon usage des écrans, l’impact de l’usage excessif des écrans sur la santé à court et long terme, les signes pouvant permettre d’identifier l’usage problématique des écrans ainsi que les alternatives et les leviers d’action face à l’usage abusif des écrans.

Sur le thème « Bien dans mes baskets » pour le défi 2023-2024, 73 établissements ont été contactés pour le défi. 2 écoles se sont inscrites et les projets ont été présentés. Le jury s’est réuni cette année et a récompensé les élèves des écoles élémentaires de Pionsat et de Youx.

Toutes les classes ont reçu un ballon ou un jeu de cartes “trouver/ bouger” sur le thème de la prévention de l’activité physique, selon leur âge.

Nous tenons à féliciter ces jeunes qui se sont engagés dans une démarche de prévention artistique et créative.

Cette année, les comités se sont engagés sur l'organisation d'un colloque sur les espaces sans tabac qui s'est déroulé le 02 avril 2024 à l'hôtel de Région de Lyon. L'objectif était d'ouvrir le débat avec et pour les élus municipaux sur la problématique de l'entrée dans le tabagisme des jeunes et inciter à sa dénormalisation. Cette manifestation a rencontré un succès (x participants) et a reçu le soutien de notre siège à Paris. Nous avons comptabilisé au 30 mars, 1165 espaces sans tabac sur la région cf. tableau de la région ci-dessous. Un engagement est pris pour 2025 sur la thématique du HPV et comment sensibiliser le public à cette vaccination.

Notre comité, membre depuis plusieurs années de CP ARA, participe à des réunions régulières. Cette entité nous permet d'échanger ensemble sur les actualités du siège au niveau de la prévention, d'engager des rencontres avec des partenaires institutionnels ou associatifs qui pourraient collaborer sur cette mission avec la Ligue, de mutualiser nos forces et augmenter nos compétences pour réaliser aussi des actions communes, entre comités, membres de la région AURA. Quatre à six réunions par an sont organisées par la coordinatrice, Mme Claudie METHE, basée au comité de la Loire.



Sensibilisation à l'arrêt du tabac Mois sans tabac

En 2024, le Comité du Puy-de-Dôme a été sollicité pour relayer cette vaste campagne de sensibilisation à l'arrêt du tabac, portée par Santé Publique France. Cette opération cible le mois de novembre.

Basée sur un défi collectif, cette campagne, sollicite la totalité des organismes investis dans la santé publique afin de créer un effet de contagion sociale favorable à l'arrêt du tabac. Nos actions de proximité sont :

- Un stand au CHU Estaing qui ciblait particulièrement les femmes enceintes,
- Tout au long de l'année, une distribution de document et de kit d'arrêt auprès des enseignants des écoles, des établissements fréquentés, des entreprises
- Un partenariat avec l'école du Massage de Beaumont qui a permis de faire relayer le point de vue des jeunes sur une publication. Cette publication a un objectif transgénérationnel, à savoir, toucher les parents mais aussi les jeunes qui expérimentent le tabac.

Accompagnement à l'arrêt du tabac un programme sur mesure en Novembre



La Ligue contre Le Cancer a pour mission la prévention des facteurs de risque de cancer dont la consommation de tabac (1^{er} facteur de risque évitable de cancer). En intervenant auprès des publics et notamment des publics en difficultés sociales, nous les aidons en leur proposant un accompagnement de sevrage tabagique pouvant répondre à leurs besoins et contribuer à une meilleure qualité de vie.

Cette année, le comité a mené un accompagnement des personnes fumeuses vers un sevrage avec le soutien de la Caisse Primaire d'assurance Maladie et la mobilisation active de l'INFREP et du Corum St Jean.

Ces personnes en formation professionnelle ont été volontaires pour arrêter le tabac et ont formé un groupe.

L'objectif premier est de permettre à ces personnes un temps d'échanges dédié à leur tabagisme et de leur permettre d'initier une démarche de sevrage tabagique.

Notre chargée de prévention accompagnée d'une psychologue spécialisée en addictologie Mme REPIENNIK ont animé les 4 séances.

Le déroulement des séances vise à :

Accompagner de manière collective ces personnes sur une durée d'un mois. Nous les orientons par la suite vers un professionnel en addictologie telles que le Dispensaire,

CHRU, Addictions France et en complément l'application E-coaching ou l'écoute téléphonique Tabac info service qui sera un soutien

comportemental, dans la prise de traitement et la stratégie de prévention de la reprise

Assurer un dépistage et prévoir une orientation médicale pour une prescription de traitements des comorbidités possibles

Assurer une remise des substituts nicotiques fournis et l'adapter suivant le besoin pendant le mois de novembre

Permettre l'expression des difficultés personnelles afin de lever les freins à l'arrêt du tabac, renforcer leur motivation, leurs compétences psychosociales et potentialiser la réussite de leur sevrage.

Une présence et une participation active aux séances montre l'intérêt et l'enthousiasme des participants. De plus, nous avons pu remarquer une entraide et une écoute bienveillante dans le groupe. L'adoption de nouveaux comportements favorables à la santé par les participants a été observée au fur et à mesure des séances. ils ont tous souhaité essayer d'utiliser et ont commencé à tester les substituts nicotiques fournis.



Actions de prévention

Les actions auprès du grand public ont été menées cette année, notamment sur le village santé à Ambert, lors d'octobre rose et lors d'une présentation de l'addiction au tabac et d'incitation au sevrage – discours préambule avant la pièce de théâtre de la comédie gauloise.

Des entreprises se mobilisent avec la Ligue autour de la prévention et du dépistage

Bénévoles comme salariés se sont mobilisés pour intervenir autour de la prévention auprès des entreprises.

JACQUET à St-Beauzire et son service de ressources humaines a sollicité l'équipe de prévention du comité pour intervenir sur leur site propre durant deux demi-journées pour octobre rose (la sensibilisation au dépistage du cancer du sein et la sensibilisation aux facteurs protecteurs des cancers a été déployée pour les salariés).

ENEDIS à Clermont-Ferrand nous a sollicités pour un forum de 4 jours dédié à la prévention et au bien-être pour l'ensemble de leurs salariés auvergnats. Nous avons fait des ateliers sur mesure de 45 minutes sur la prévention des cancers. 180 salariés ont été sensibilisés.

L'ASP de la Pardieu à Clermont-Ferrand nous a sollicité et a proposé une sensibilisation des salariés aux addictions, en automne.

Le laboratoire Théa de Clermont-Ferrand a reçu l'équipe prévention en juin, a proposé à ses salariés une sensibilisation au dépistage du cancer du colon en septembre et réfléchit à des actions pour 2025.

Les retours de chaque action sont positifs et ont démontré l'intérêt des salariés. Ainsi en 2025, des actions vont se réaliser sur le territoire et certaines sont déjà planifiées.



Forum Enedis - juin 2024



ASP - oct 2024

Tout au long de l'année, des actions sont menées par le service prévention, les espaces ligue et antennes, en lien avec la prévention et le dépistage notamment des stands d'information auprès de structures d'insertion, et aussi lors de courses rose.

De nouveaux contacts permettront de réaliser de nouvelles actions en 2025.

Poursuite du projet des « Espaces sans tabac » pour les écoles et espaces fréquentés par les enfants.

Lancé par La Ligue Contre le Cancer, le label « Espace sans Tabac » a pour vocation de proposer, en partenariat avec les collectivités territoriales, la mise en place d'espaces publics extérieurs sans tabac.

Les Espaces sans tabac contribuent à :

- Réduire l'initiation au tabagisme des jeunes et encourager l'arrêt du tabac.
- Éliminer l'exposition au tabagisme passif, notamment des enfants.
- Promouvoir l'exemplarité et la mise en place d'espaces publics conviviaux et sains.
- Préserver l'environnement (plages, parcs, squares, etc.) des mégots de cigarettes et des incendies.
- Rompre le lien entretenu par l'industrie entre les loisirs et le tabac.

La Ligue encourage et accompagne la création d'espaces extérieurs sans tabac en décernant un label aux villes qui s'engagent dans cette voie, combat indispensable pour la santé de leurs concitoyens.

Nous gardons contact avec les associations de Maires pour poursuivre le projet. Les bénévoles, administrateurs s'impliquent activement pour augmenter le nombre d'espaces sans tabac sur notre département. Au 31/12/2024, 49 communes ont déjà mis en place un ou plusieurs espaces sans tabac. Certaines communes souhaitent poursuivre ce partenariat en réalisant des actions de sensibilisation des méfaits du tabac sur la santé et l'incitation au sevrage tabagique.



Projet des rues scolaires

Inscrite au code de la route depuis 2018 en Belgique, il s'agit de voies publiques à proximité des écoles où l'accès de véhicules motorisés est interdit à minima aux heures d'arrivée et de sortie des élèves. Cette mesure est née du constat d'une circulation importante entraînant des situations dangereuses et une concentration importante de polluants aux abords et dans les bâtiments d'écoles. L'objectif est de protéger les enfants de cette pollution et de sécuriser leur trajet par la même occasion.

La ville d'Orcet a poursuivi la mise en place du projet ; des travaux sont en cours pour aménager la circulation pédestre.

La ville de Clermont Ferrand a définitivement installé des rues scolaires sur le site Aristide Briand et Edouard Herriot. Le projet est finalisé aussi à MERCOEUR ET PERRAULT.



Ecole Aristide BRIAND



Ecole Edouard HERRIO

Un des facteurs de risque de cancer étant la pollution de l'air, le but de ces manifestations est de sensibiliser le public sur cette thématique et de manière plus large sur l'environnement et le lien avec la santé. Pour cela, la Ligue a rassemblé plusieurs acteurs autour d'un même thème. Ici, 14 associations à Jaude et 8 associations à Aubière se sont réunies afin d'informer le public. La ligue en a profité pour présenter les projets d'Espace sans tabac et de Rues scolaires.

Notre chargée de prévention a donc organisé deux villages air santé avec la contribution de : Atmo Auvergne Rhône-Alpes, OrbiMob', Vélo-Cité 63, Consommation Logement et Cadre de Vie (CLCV), l'Agence Départementale d'Information sur le Logement du Puy-de-Dôme (ADIL 63), le comité Régional Auvergne Maladies Respiratoires (CRAMR), la Mutualité Française Auvergne Rhône-Alpes, la Fresque du Climat, France Nature Environnement Puy-de-Dôme, le Syndicat Mixte des Transports en Commun de l'agglomération clermontoise (SMTC-AC), Clermont Auvergne Métropole, la Ville de Clermont-Ferrand, l'Agence Régionale de Santé (ARS) ainsi que la Direction Régionale de l'environnement, de l'aménagement et du logement (DREAL).

Le public a montré son intérêt, notamment pour la pollution intérieure et la mobilité active. Le projet Inspire a suscité des échanges sur le stand de la SMTC. Les deux manifestations ont permis de sensibiliser plus de 230 personnes.



Village air santé - Carré des arts à Aubière



Village air santé - Place de Jaude à Clermont-Ferrand

Message du président et des vice-présidents

Une attention particulière portée à la prévention des facteurs de risques pour les jeunes Mérite d’être particulièrement soulignée la reprise de nos actions d’éducation scolaire à la Santé. Les outils très pédagogiques développés par la Ligue sensibilisent intelligemment les jeunes avant l’entrée dans le tabac ou bien les aident à la motivation pour en sortir. Tous ses supports permettent une approche bienveillante, qui favorise la réflexion des élèves, les amène vers une autonomie de prise de décision, face à la consommation de produits psychoactifs et le souhait de prendre soin de leur santé. Les retours des élèves, par questionnaire de satisfaction, montrent qu’ils ne veulent pas essayer le tabac ou l’alcool après la séance. Ainsi, en 2024, plus de 800 élèves ont été sensibilisés dont 300 en écoles primaires, 277 en collèges, 203 en lycées et 36 en études supérieures. ”

Hervé Dub, François Demeocq, Jacques Dauplat, Président et Vice-Présidents de La Ligue Contre Le Cancer

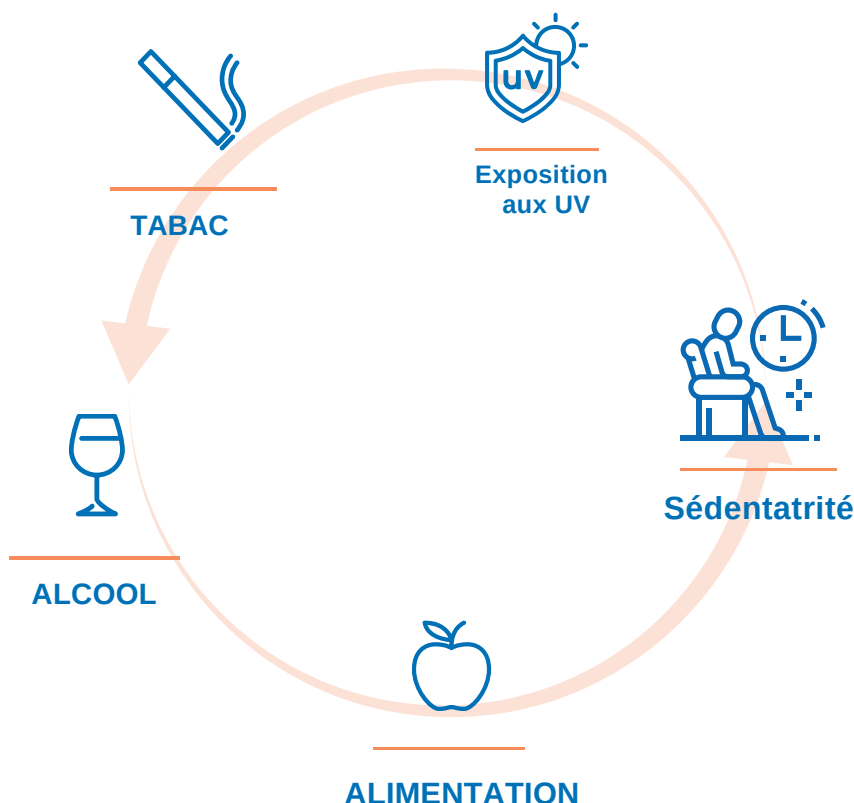

Le troisième facteur de risque de cancer est l'alimentation déséquilibrée et le surpoids. Les ateliers gourmands ont pour but de sensibiliser le public au fait de manger plus sainement et de leur apporter des connaissances en nutrition. Dans ce programme constitué de plusieurs séances, on aborde les notions de familles d'aliments, de sucres et graisses cachés, de portions journalières, d'équilibre hebdomadaire, d'activité physique du quotidien...

La mobilisation du Centre Local de Coordination et d'Information (CLIC) de Riom a permis de sensibiliser un groupe de 5 à 8 personnes âgées. Les ateliers se sont déroulés pendant 4 semaines fortes en émotions et en partage de savoir faire.

Notre chargée de prévention a organisé ces ateliers en partenariat avec le CLIC. Notre salariée en service civique, arrivée en septembre, est venue observer les techniques d'animation et a aidé à la mise en pratique de l'atelier en assistant aux séances et en créant des supports de synthèse.

Un diaporama sera diffusé sur les réseaux pour montrer à la fois les bienfaits d'une alimentation équilibrée et la convivialité permise par la réalisation de repas à déguster ensemble.

Voici quelques photos des ateliers culinaires qui illustrent nos séances :



Galettes de légumes

Brochettes de fruits de
saison

Gâteau chocolat
courgette

VI. La Promotion du Dépistage

Une année riche en partenariats au service de la prévention et de la promotion du dépistage

Cette année encore, de nombreux partenariats ont permis de rencontrer des publics de tous âges et de renforcer notre engagement en matière de prévention et de promotion du dépistage.

Si la prévention s'exprime à différents niveaux – primaire (agir avant l'apparition de la maladie, par exemple par la vaccination), secondaire (détecter tôt grâce au dépistage) et tertiaire (éviter les récives, notamment par l'activité physique) – la promotion du dépistage reste un axe central de notre action.

Informé, sensibiliser, lever les freins : il est essentiel de faire comprendre l'intérêt du dépistage, d'en rappeler la gratuité, la simplicité du geste, et de souligner son rôle dans la réduction de la mortalité liée au cancer.

Et pourtant, les taux de participation restent encore trop faibles.

Grâce à ces actions, la Ligue contre le cancer du Puy-de-Dôme est aujourd'hui reconnue pour la qualité de ses messages et pour sa capacité à mobiliser autour de gestes concrets et accessibles.

Le dépistage organisé est pris en charge par l'Assurance Maladie : il suffit d'y adhérer, régulièrement, selon les recommandations.

Pour mener ses actions sur le terrain – en entreprises, dans les communes, lors de manifestations ou auprès de divers partenaires impliqués dans la lutte contre le cancer – la Ligue dispose de plusieurs dispositifs pédagogiques et outils de sensibilisation.

Nos équipes interviennent à l'aide de stands d'information et de supports adaptés au public : colon tour, buste de palpation, casque de réalité virtuelle, vélo smoothie, kakémonos, ou encore flammes qui accompagnent régulièrement nos actions.

Tout au long de l'année, les différents cancers – en particulier ceux faisant l'objet d'un dépistage organisé – sont symbolisés et mis en lumière. La Ligue veille également à diffuser des informations sur d'autres cancers, afin d'informer, prévenir et accompagner le plus largement possible.



Buste de palpation



Colon Géant



Casque virtuel



Vélo Smoothie

Mars Bleu mobilisés pour le dépistage du cancer colorectal

Des actions de terrain variées, ludiques et engagées pour informer et convaincre tous les publics

Chaque année, Mars Bleu est l'occasion pour le Comité 63 de renforcer ses actions de sensibilisation au cancer colorectal, dont le dépistage est recommandé entre 50 et 75 ans, selon les antécédents familiaux et le niveau de risque.

Alors que le taux de participation au dépistage organisé reste insuffisant – 30,9 % en 2023-2024 selon le Centre de coordination Auvergne-Rhône-Alpes Dépistage des cancers – le Comité prend cet enjeu très au sérieux et agit concrètement dans tout le département, y compris dans les zones rurales et éloignées du soin, pour promouvoir ce dépistage auprès du plus grand nombre.

Parmi les temps forts de cette édition :

- Le Colon Tour, outil phare et ludique, a été installé à la faculté de médecine, à l'IFMA, en centre pénitentiaire, mais aussi dans des centres commerciaux, permettant à chacun de mieux comprendre l'anatomie du côlon, les risques, les traitements et l'importance du dépistage. Plus de 85 détenus, hommes et femmes, ont notamment bénéficié d'une visite accompagnée par des professionnels, des bénévoles et des étudiants en santé.
- Des conférences et temps d'échange, en présence parfois d'un médecin oncologue, ont été organisés à l'IFMA, au lycée Godefroy, à l'IFSI ou encore avec des BDE étudiants, pour sensibiliser des publics variés à l'importance du dépistage et de la prévention.
- Des actions de terrain, dans des lieux très fréquentés comme l'Intermarché de Gerzat, le Leclerc de Thiers, la CPAM ou la place de Jaude, ont permis d'aller à la rencontre de publics parfois éloignés du soin. Des stands interactifs et des animations comme le vélo smoothie "Pédalez pour la vie" ont facilité le dialogue autour d'un sujet encore trop souvent tabou.

Toutes ces actions ont un objectif clair : lever les freins, rassurer, et favoriser le passage à l'acte. Le dépistage du cancer colorectal est simple, rapide, gratuit, réalisable à domicile avec un kit à retirer chez son médecin, en pharmacie, ou reçu par courrier. Pourtant, il reste trop peu pratiqué.

Le Comité 63 poursuit donc son engagement à promouvoir ce geste de santé publique essentiel, au plus près des habitants, pour faire progresser la participation et sauver des vies.



Juin Vert : se mobiliser pour prévenir le cancer du col de l'utérus

Informé, dépister, vacciner : un triple levier pour agir dès l'adolescence

Dans le cadre de Juin Vert, mois dédié à la sensibilisation au cancer du col de l'utérus, de nombreuses actions ont été menées dans le département pour renforcer l'information, favoriser le dépistage gratuit et encourager la vaccination contre le papillomavirus humain (HPV).

Ce virus est responsable de plus de 6 400 nouveaux cas de cancers chaque année en France, touchant aussi bien les femmes que les hommes (source : Santé publique France). Plusieurs pays, comme l'Australie, ont atteint des taux de vaccination élevés permettant d'envisager l'éradication du cancer du col de l'utérus dans les années à venir.

Au niveau local, des actions ont été organisées en lien avec le CRCDC Auvergne-Rhône-Alpes, le CHU, les centres hospitaliers de Riom et Issoire, et d'autres partenaires :

- Quatre journées "Free frottis", avec dépistage gratuit dans différentes communes ;
- Un stand d'information à Intermarché Chamalières pour sensibiliser un large public ;
- Une conférence organisée avec l'ARS, suivie d'une journée régionale d'échanges sur la prévention ;
- Des présences sur le terrain, notamment sur le marché d'Issoire et lors de l'événement "Courir à Ladoux", associant information et activité physique ;
- Des messages ciblés autour de la vaccination contre le HPV, désormais gratuite pour les adolescents dès 11 ans, filles et garçons, dans le cadre du programme national.

Ces actions ont contribué à renforcer la promotion du dépistage et de la vaccination, en s'adressant à des publics variés, parfois éloignés du parcours de soin.



Septembre en or : mobilisé pour les enfants touchés par le cancer

Sensibilisation, solidarité et engagement pour les cancers pédiatriques

Le mois de Septembre en Or, consacré aux cancers pédiatriques, a été marqué dans le Puy-de-Dôme par une série d'actions alliant partage, information et mobilisation collective.

Parmi les temps forts :

- Une conférence ouverte à tous au lycée Bonnefont à Brioude, le jeudi 19 septembre, organisée par l'association Renan, l'étoile qui sait rire, avec la participation de l'équipe d'oncopédiatrie du CHU de Clermont-Ferrand. La Ligue a contribué aux tables rondes en lien avec les professionnels de santé, apportant son soutien à cette rencontre dédiée à la parole et à l'écoute autour de la maladie.
- Des soirées chorales mêlant musique, stands d'information et échanges autour des cancers de l'enfant, afin de sensibiliser un public large dans une ambiance chaleureuse.
- Une action à La Roche Blanche, associant activité physique et information santé, pour mobiliser autour de la prévention et du bien-être.
- Les Olympiades solidaires, organisées en partenariat avec l'Établissement Français du Sang, ont permis de mettre en lumière le lien entre le don de sang et les cancers hématologiques, également symbolisés en septembre. Deux actions ont été menées :
 - Lors d'un match du Clermont Foot, où un stand d'information a été tenu avec remise de flyers et échanges avec les supporters ;
 - Lors d'une collecte à La Comédie de Clermont, combinant sensibilisation et don de sang.
- Une après-midi "Ensemble" à Cournon, pensée comme un moment familial avec stands d'information, animations et échanges avec les habitants.

En France, environ 2 500 enfants et adolescents sont diagnostiqués chaque année d'un cancer (source : Santé publique France). Les progrès sont réels — mais les traitements restent lourds, et les besoins d'information, de soutien et de recherche sont immenses.

Ces différentes initiatives ont permis de mieux faire connaître la réalité des cancers pédiatriques, de briser les tabous, et de soutenir les familles concernées par des actions concrètes, ancrées dans le territoire.

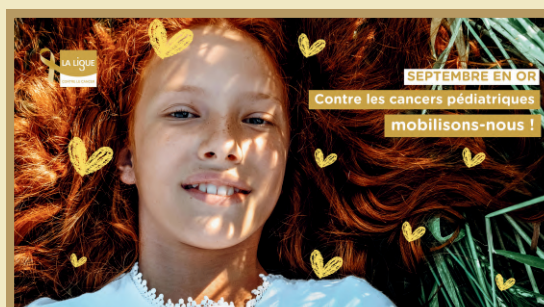

Octobre Rose : un mois de mobilisation collective contre le cancer du sein

Informer, mobiliser, agir pour augmenter la participation au dépistage du cancer du sein

Le cancer du sein est le plus fréquent chez la femme et l'un des plus meurtriers, alors que le dépistage permet de détecter la maladie à un stade précoce, augmentant considérablement les chances de guérison.

Dans le Puy-de-Dôme, le Comité s'est engagé avec de nombreux partenaires dans une série d'actions de proximité, sur l'ensemble du territoire.

Des temps forts marquants tout au long du mois

- Exposition et sensibilisation autour du tatouage thérapeutique, en partenariat avec l'association Les Volcaniques, au Mont-Dore notamment.
- Stands d'information et conférences à Saint-Avit, Saint-Rémy-sur-Durolle, Mur-sur-Allier (Sentiers de la forme), en lien avec les CPTS, les centres hospitaliers, et des professionnels de santé.
- Conférences et formations à Clermont-Ferrand, notamment auprès des professionnels de santé, en lien avec la Région Auvergne-Rhône-Alpes, sur la place de l'activité physique dans les parcours de soin.
- Participation à des événements grand public, comme Clermont Rose, Issoire Rose, Courpière Rose, Cébazat (marché), Volvic, Ceyrat et le Tennis Rose, Blanzat, Pontgibaud, Ambert, Malintrat, Veyre-Monton (station AVIA), ou encore Ennezat, avec la course rose et un stand à l'Intermarché.

Ce mois a aussi été l'occasion de remercier les nombreux partenaires institutionnels, associatifs et privés qui nous ont permis de tenir des stands dans leurs événements et, pour certains, de nous reverser les recettes générées au profit de la Ligue.

Des entreprises et structures engagées à nos côtés

De nombreuses entreprises, collectivités et établissements ont pris part activement à la campagne, en organisant chez elles des actions de promotion du dépistage du cancer du sein, accompagnées parfois d'ateliers de prévention ou de sensibilisation.

Parmi elles :

Chaumeil, Hermès, Aubert & Duval, Interforge, Limagrain, Jacquet Brossard, Intermarché Gerzat et Ennezat, Mutuelle du CHU, PSR, CJP, Eramet, Société Générale, CH de Riom, Pôle universitaire de médecine, EHPAD du Bois Vallon, etc.

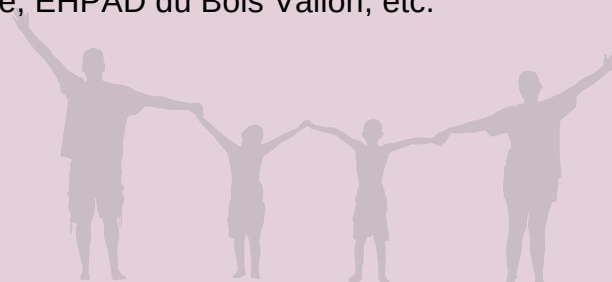



Message du président et des vice-présidents

À travers toutes ces actions menées dans le cadre d'Octobre Rose, nous nous sommes fortement mobilisés pour faire vivre les valeurs de la Ligue contre le cancer : égalité, solidarité, engagement.

Être présents dans tant de communes, d'entreprises, d'associations et de lieux du quotidien, c'est la preuve concrète que le travail collectif permet de diffuser largement les messages de promotion du dépistage du cancer du sein.

Nous remercions sincèrement tous ceux qui ont contribué à cette mobilisation, que ce soit en accueillant des stands, en organisant des actions ou en soutenant nos missions par des collectes ou des dons.

Ensemble, luttons pour la vie.

Hervé Dub, François Demeocq, Jacques Dauplat, Président et Vice-Présidents de La Ligue Contre Le Cancer



Movember : un mois pour parler des cancers masculins

Mobilisation autour des cancers de la prostate et des testicules

Longtemps peu visibles dans les campagnes de prévention, les cancers masculins font désormais l'objet d'une mobilisation croissante, notamment à travers Movember, mois dédié à la sensibilisation autour des cancers de la prostate, des testicules et de la santé des hommes en général.

Le Comité du Puy-de-Dôme s'est investi dans plusieurs actions afin de briser les tabous et encourager les hommes à s'informer, se faire dépister et consulter :

- La Courstache, événement sportif et solidaire, avec un stand d'information, des vidéos de prévention et un diaporama diffusé pour sensibiliser autrement.
- À l'Hôtel du Département, un stand a permis de diffuser des informations sur l'ensemble des cancers, tout en mettant l'accent sur les enjeux spécifiques aux cancers masculins.
- Dans le centre carcéral, des affiches ont été installées dans les cellules de consultation pendant tout le mois. Cette action a suscité des demandes de consultations médicales, témoignant de l'impact concret de la sensibilisation.
- Plusieurs communes et entreprises se sont engagées :
 - Olby et Saint-Laure, toutes deux passées en bleu le temps d'un stand d'information,
 - Intermarché Gerzat avec une opération d'information auprès des clients,
 - Forignal à Thiers, avec la mise en place d'un stand à destination des salariés.

Ces actions s'inscrivent dans une volonté de promouvoir la santé masculine sans complexe, et de rappeler que la prévention et le dépistage concernent toutes les tranches d'âge, dès l'adolescence pour les testicules, et à partir de 50 ans pour la prostate (ou plus tôt en cas de facteurs de risque).



Conclusion

En conclusion, les nouvelles approches en politique partenariale, notamment la politique RSE, représentent une opportunité essentielle pour renforcer l'intervention de la Ligue et lui permettre de se positionner comme un partenaire incontournable. Il est crucial d'agir.

Les bénévoles des comités, des antennes et des communes ont démontré leur efficacité et leur engagement, ainsi que leur volonté de lutter contre le cancer. Les rencontres et les actions avec les CPTS se multiplient, et il est positif que ces structures nous sollicitent pour collaborer à l'échelle de tous les départements.

Actuellement, 12 CPTS mènent des projets structurés autour de la prévention et du dépistage. L'objectif reste de réussir à aider et protéger la population, tout en renforçant nos relations avec les futurs professionnels pour les informer et, surtout bien les sensibiliser. La Ligue a acquis une expérience solide et, grâce à sa coordination en matière de prévention, elle poursuit le travail entamé. Des projets pour 2025 sont en cours afin de poursuivre cette dynamique.

VII. Autres Actions

Message du président et des vice-présidents

Nous voudrions encore une fois remercier nos partenaires traditionnels : citons la Nouvelle Comédie Gauloise, les clubs Lions et clubs service pour l'organisation des Tulipes contre le Cancer, mais aussi des Amicales (Tripes de Vertolaye) et aussi des municipalités qui organisent des manifestations en faveur de la Ligue telles que Ambert en rose, Maringues, Issoire, la Montdorienne, Olby, Chamalières, (liste non exhaustive..), sans oublier les activités directement organisées par nos 12 Antennes dans le département et les partenariats avec Leclerc, Kiabi, Société générale, le Conseil Départemental grâce auquel nous avons pu organiser la 2ème édition d' »Avec la Ligue au Puy-de-Dôme « manifestation de promotion de l'activité physique, vecteur de santé et tous les autres que nous remercions chaleureusement. Nous voulons remercier aussi très sincèrement les nouveaux partenaires avec lesquels nous souhaitons nouer une relation durable et encore une fois tous nos donateurs et bénévoles.

Hervé Dub, François Demeocq, Jacques Dauplat, Président et Vice-Présidents de La Ligue Contre Le Cancer



VI. Le bilan financier

du comité 63

en 2024

Origine des Ressources en 2024
Affectation Ressources en 2024

VI. Le bilan financier du comité 63

Origine des ressources en 2024

Plus de 90% des ressources proviennent de la générosité du public

Dons et autres collectes	874 114 €	55,86%
Legs	294 908 €	18,85%
Cotisations	65 984 €	4,22%
Manifestations antennes et autres actions	132 587 €	8,47%
Ventes et autres produits	10 171 €	0,65%
Produits financiers	53 657 €	3,43%
Autres fonds privés	94 407 €	6,03%
Subventions communes et Subv exploitation	32 307 €	2,06%
Report ressources affectées non utilisées Fd D.	6 744 €	0,43%
TOTAL	1 564 877 €	

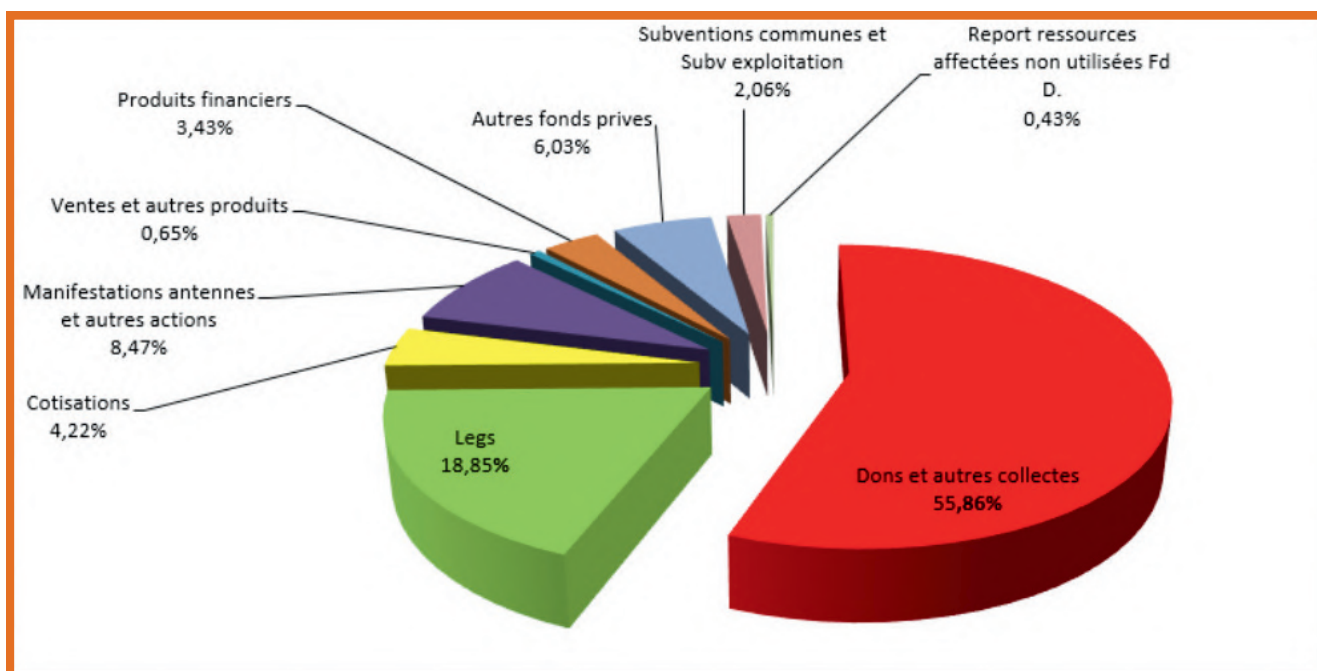

Affectation Ressources 2024

Action pour les malades	793 824 €	44,02%
Recherche	361 060 €	20,02%
Information prévention dépistage	99 919 €	5,54%
Autre actions/Société et politique de santé	8219 €	0,46%
Frais de recherche de fonds	316 107 €	17,53%
Frais de fonctionnement	118 125 €	6,55%
Frais d'information et de communication	77 655 €	4,31%
Autres charges	28 266€	1,57%
TOTAL DES CHARGES	1 803 135€	
Déficit de l'Exercice	-238 257€	
TOTAL GENERAL	1 564 877 €	

* la part des Emplois aux Missions Sociales (1,263 M€) s'élève à 70 % du total de Emplois (1,803 M€)

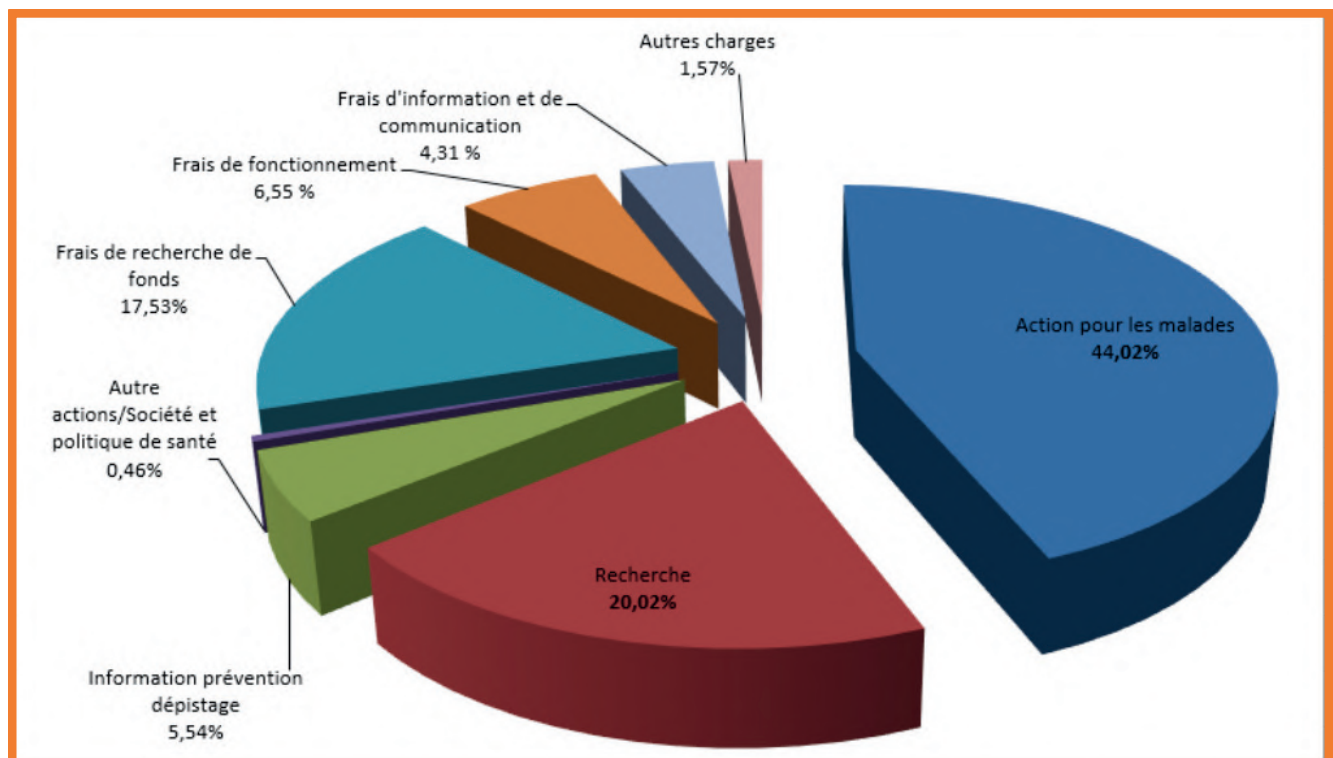

Part des emplois consacrée aux missions sociales

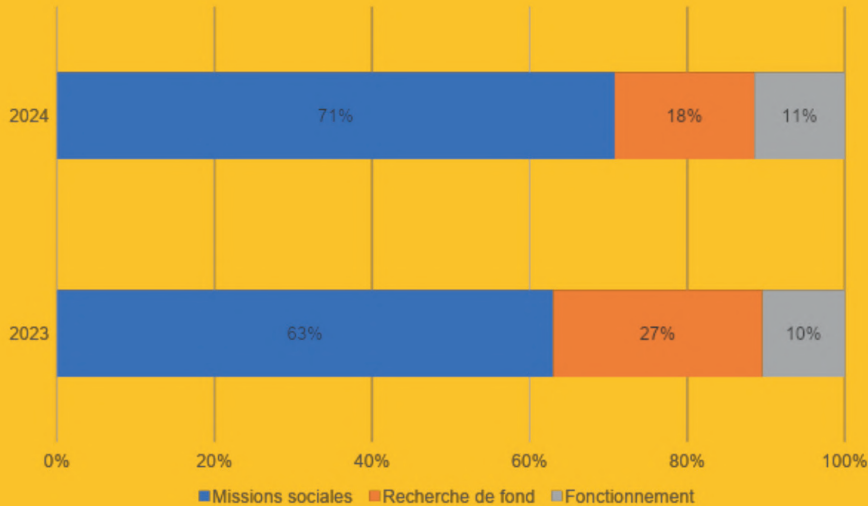

Après retraitement pour l'année 2023, 72 % des Emplois totaux avaient été affectés aux missions sociales, 16 % à la recherche de fonds et 12 % aux frais de fonctionnement et divers. Cette répartition est globalement stable en 2024 vs 2023.

Évolution du résultat net sur les 5 derniers exercices (en k€)



L'excédent cumulé des 5 dernières années a été affecté en Réserves. le Budget 2024 prévoyait une utilisation partielle de ces réserves.

Évolution des réserves

Fonds associatifs au 31/12/2024	2 275 694
Immobilisation corporelles nettes	-506 913
Emprunts nets	210 000
RESERVES LIGUE	1 978 782
TOTAL emplois 2022	1 895 942
TOTAL emplois 2023	1 905 455
TOTAL emplois 2024	1 803 134
TOTAL EMPLOIS MOYENS	1 868 177
MONTANT DES RESERVES en nombre de mois	12,71
RECOMMANDATION BN	Entre 6 et 12 mois

CONTRIBUTIONS VOLONTAIRES EN NATURE « N » en K€



EVALUATION DES CONTRIBUTIONS VOLONTAIRES EN NATURE	N	N-1
CONTRIBUTIONS VOLONTAIRE RECUES	161,78	120,86
Bénévolat	161,78	120,86
Prestations en nature		
Dons en nature		
UTILISATION	161,78	120,86
Missions sociales	62,06	39,66
Frais de recherche de fonds	79,30	76,36
Frais de fonctionnement et autres charges	20,42	13,84

*À noter la forte augmentation de la contribution des bénévoles en particulier pour la réalisation de nos missions sociales.

PRODUITS 2024 en K€

Total des produits
■ 2024 ■ 2023

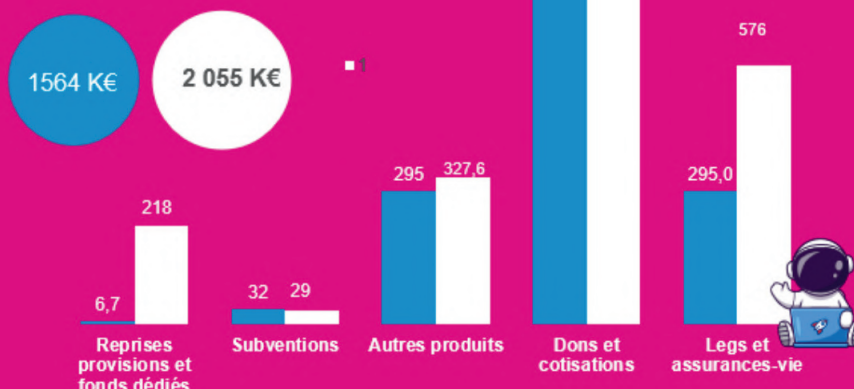

Nos partenaires

Ces partenariats ont été essentiels pour la réussite de nos actions et ont contribué à renforcer notre présence dans la communauté. Nous tenons à remercier tous nos partenaires pour leur soutien et leur collaboration fructueuse. (liste de logos non exhaustive)

Entreprises



Clubs, Associations et Etablissements de Santé





Mairies, Communes, Conseil Départemental, Préfecture



Entités du Secteur Média







Remerciements

Le Comité de la Ligue contre le cancer du Puy-de-Dôme tient à exprimer toute sa gratitude envers les bénévoles, administrateurs, partenaires et salariés qui ont contribué à l'accomplissement de notre mission. Votre engagement et votre soutien sont précieux pour nous et nous permettent d'être à l'écoute des personnes touchées par cette maladie, de les accompagner au quotidien et de financer la recherche pour améliorer les traitements et la qualité de vie des patients.

Nous tenons à poursuivre notre collaboration afin de continuer à offrir une aide complète et efficace à ceux qui en ont besoin.

Nous remercions également toutes les personnes qui ont participé à l'élaboration de ce rapport, leur contribution est essentielle pour partager notre travail et sensibiliser le public à l'importance de la lutte contre le cancer.

Nos Missions

	
<p>ACCOMPAGNER LES PERSONNES MALADES ET LEURS PROCHES</p> <p>La Ligue contre le cancer propose gratuitement de nombreux soins de support et activités afin d'aider les personnes malades de cancer et les proches à améliorer leur qualité de vie pendant et après la maladie.</p>	<p>NOS ACTIONS DE PRÉVENTION ET PROMOTION DES DÉPISTAGES</p> <p>Sur près de 400 000 nouveaux cas de cancers diagnostiqués chaque année en France, 40 % pourraient être prévenus. La Ligue contre le cancer intervient pour informer et sensibiliser le grand public aux facteurs de risque de cancer et faire la promotion des actions de dépistage.</p>
	
<p>NOTRE SOUTIEN À LA RECHERCHE</p> <p>Le principal financeur privé de la recherche contre le cancer, la Ligue contre le cancer soutient chaque année de nombreux projets de recherche allant de la recherche fondamentale, jusqu'aux applications au lit du patient.</p>	<p>LA DÉMOCRATIE EN SANTÉ. NOUS DÉFENDONS VOS DROITS</p> <p>La Ligue contre le cancer a toujours été un acteur engagé dans les réformes et les politiques de santé pour accompagner les personnes malades, écouter leurs revendications, défendre leurs droits et lutter contre les facteurs de risques avérés.</p>



04 73 19 29 49



cd63@ligue-cancer.net



www.ligue-cancer.net/63-puydedome



19 Bd Berthelot, 63400 Chamalières

Rigoureuse

Faire avancer la recherche

Participer à la démocratie en santé

Indépendante

Caritative

Accompagner les malades et leur proches

Coopérative

Prévenir et promouvoir la santé



Apolitique

Faites un don sur
ligue-cancer.net

